Mueren 30 mexicanos por bajas temperaturas

ÑOS siendo
mjor diario
la región
29 de Diciembre

ayarit
meridiano.com.mx

Meridiano de Nayarit

Aseguran PRI y PRD

Habrá hoy Reforma Fiscal "sin" IVA

...como plazo ...mo el día de hoy ... a expedición del ...tamen

...cluirá el IVA a ...ntos y medicinas, ...ntaron tajantes los ...dinadores ...mentarios

...xico.- Los coordinado... ...mentarios en la Cáma... ...utados de los Partidos ...ionario Institucional ...afael Rodríguez y de la ...ón Democrática (PRD), ...tres consideraron que ...do se aprobará la refor... ...l y adelantaron que no ... el IVA a alimentos y ...cinas.

NACIONAL 8-A

CONSENSO ENTRE FRACCIONES PARLAMENTARIAS del Congreso de la Unión, dio el "no" definitivo al IVA en alimentos y medicinas

En Mexcaltitán

Abre hoy Echevarría espacios a turistas

Hoy inaugurará el gobernador centros de esparcimiento y módulos de atención a turistas, según informó el titular de SEDECO

Dependerá del gobierno federal el límite del desarrollo del estado, señaló convencido Navarro

Por Argimiro León
MERIDIANO

Tepic.- Este sábado el gobernador Antonio Echevarría Domínguez habrá de inaugurar obras del proyecto de parques temáticos en Mexcaltitán, los cuales forman parte de la Aguada, en San Blas; Santiago Ixcuintla y Los Toriles, en Ixtlán del Río, además de los módulos de información que se están instalando.

LOCAL 4-A

...útil beneficio ...ara Nayarit

...congruente ...umento de ...alarios e ...puestos: PT

"...l poder adquisitivo ...viene perdiendo ... a año y en este ...enio no será la ...epción", resaltó el ...gente estatal

"...tendremos más ...aldías y ...utaciones sin ...anza, resaltó tajante ...rvantes Rivera

...r ...gimiro León
...DIANO

Tepic.- El diputado federal del PT, Jaime Cervantes Rivera, informó que con o sin alianzas tiene plena confianza en obtener varias alcaldías y diputaciones en las elecciones intermedias del 2002, por lo que si un Partido con el cual pudiera hacer alianza participa con el PAN o con Convergencia.

LOCAL 4-A

Inicia la lucha social

Caos en Argentina: cae Bolsa, no hay dólar

Persisten manifestaciones callejeras ante la alarmante crisis que enfrenta el gobierno peronista

El president. Adolfo Rodríguez seguía sonriendo sin descanso a las cámaras pese al derrumbe de su bolsa

Ofreció Estados Unidos ayuda técnica a través del FMI, pero instó a Buenos Aires a poner la casa fiscal y política monetaria en orden

Agencias

Argentina seguía hoy caótica, con derrumbe de su bolsa, sin venta de dólares, y con caceroleos, protestas y una incipiente lucha palaciega en el gubernamental peronismo sobre la convocatoria a elecciones el 3 de marzo, al cumplirse una semana de la salida del Presidente Fernando De la Rúa.

INTERNACIONAL 9-A

...er en el Congreso peruano

...emuestran ...oborno de Fujimori a ...egisladores

...e difundió ayer un ...ideo para sobornar ... 14 legisladores ...positores al ...depuesto ex ...residente

"Algunos ...ongresistas ...recibieron dinero, ...pero no se pasaron al ...partido de gobierno", ...aclaró un Montesinos

...uters

...NTERNACIONAL 9-A

Piden alianza Paredes-Madrazo para dirigir al PRI nacional

Urge evitar más divisiones al interior del partido y los dos provienen de corrientes fuertes, opinó el exgobernador de Colima

Tanto uno como el otro son magníficos representantes "estar unidos sería una importante decisión en pro del partido", dijo

NACIONAL 5-A

La Serpentina

Por Guillermo Aguirre

*** Lamentable actitud laboral en nuestro país**
*** En nuestra entidad todavía están peor las cosas, pues los sindicatos en lugar de colaboración, se dedican al chantaje**
*** Por ahora la guerra entre ARMANDO CONTRERAS y los empleados del SUTSEM, ya tiene un posible ganador....los sindicalizados**
*** El gobierno federal a través de sus jefes de prensa, insiste en verle la cara de idiotas a los mexicanos**
*** Ahora es el CONAPO el que nos augura un México de oro, pero dentro de 30 años**
*** Por lo pronto hay que aguantar pobrezas y miserias, y todo es cosa de fe; habrá abundancia de todo, económica y social**
*** Parece que el gobierno olvida que los mexicanos ya saben leer y escribir, e insiste en que nos sigan metiendo basura en el cerebro**
*** Otra más de las de siempre: anuncia la presidenta municipal, guerra contra la basura del Río Mololoa**
*** Todos los presidentes han dicho la misma palabra, que limpiarán el Mololoa, insisten en seguir la tónica de ONG'S, de vivir de las promesas**

¿Cúando va a progresar este país? ¿cuándo va a cambiar nuestra actitud en la responsabilidad laboral que nos echamos a cuestas?, seguramente en México faltan años luz para que esto ocurra, y quizá el vicio se fomentó desde el inicio de las famosas juntas de conciliación, de los tribunales laborales y de las Secretaría de Trabajo y Previsión social, y finalmente con la complacencia de los propios patrones que empezaron dando pequeños beneficios extras y terminaron con leyes que ahogan cualquier iniciativa de productividad, todo esto está pasando ahora en la burocracia, la estatal y la municipal, al parecer pertencer a un sindicato ahora es patente de corzo para no sólo incumplir para lo cual se fue contratado, sino chantajear, extorsionar y lograr mejores beneficios- casi todos ellos relacionados con menos trabajo- a la hora que se quiera...y no es que creamos que los sindicatos son malos, su fin primordial para lo que fueron creados, posiblemente sea bueno, se trataba de que el patrón no tratara con miles, sino con un sólo representante de los trabajadores, luego esto se fue corrompiendo de tal manera que los Secretarios Generales de determinados sindicatos, fueron obteniendo prebendas, posiciones políticas y honerosas gratificaciones de beneficio personal, así, los sindicatos fueron perdiendo su esencia y al final quedaron convertidos en la espada que el patrón tenía que cargar, así le rasgara su ropa, y le sacara sangre, el sindicato era y ahora es, un mal al parecer casi necesario en la vieja relación de gobierno y trabajadores, en el ámbito de la iniciativa privada, cómo andarán las cotizaciones de los sindicatos que una condición casi obligada que ponen ahora los empresarios para instalar sus industrias en determinadas entidades, es que no haya sindicatos que les hagan mosca, que les paren el trabajo, o que cuando menos no les entorpezcan la función de la producción, y cuando estos requisitos son cumplidos las empresas entonces hacen planes para instalarse en la entidad.

Pues aquí en Nayarit, tenemos mucho de qué presumir, tenemos sindicatos por todos lados, esto vuelvo a decirlo no es que sea cosa mala, lo malo son las actitudes que toman...ahora estamos ante el problema de que el Director de Alumbrado Público Municipal, el ingeniero ARMANDO CONTRERAS CONTRERAS, se encuentra en la picota, de hecho ya presentó su renuncia ante la presidenta municipal, MARIA EUGENIA JIMENEZ VALENZUELA, alegando que no puede trabajar, que los que están en la dirección bajo su responsabilidad ya no le responden y lo peor, ante trabajos de gran responsabilidad, lo han dejado sólo en una especie de boicot para que sepa que no se hará nada si él no cede a los caprichos de sus trabajadores que por supuesto pertenecen a un sindicato, ¿a cuál cree usted?...pues si, al SUTSEM, mejor conocido como el Sindicato Unico de Trabajadores al Servicio del estado y Municipios, ocurre que la última gachada que en señal de protesta le hicieron los sindicalizados a ARMANDO CONTRERAS CONTRERAS, fue la de hacerle un paro de labores en plena instalación del arbol de los deseos, imaginese usted, pues el ingeniero tuvo que salir adelante maniobrando él mismo la grúa que hizo los trabajos, y bueno, visto esto, empezó una guerra entre los trabajadores a su cargo y él como titular de Alumbrado Público Municipal, de tal manera que mientras ARMANDO, castigaba y reportaba al sindicato a los trabajadores que no querían salir del almacen, lugar donde encontraban buen espacio para fumar, jugar tablero, damas chinas, y otros quehaceres agradables por los cuales hasta les pagaban, los sutsemistas por su parte emprendían la contraofensiva, denunciando al ingeniero peor que un ORCO, (nombre que se da a los malos en la película el señor de los anillos) y no sólo esto, fueron más adelante, lo acusaron de que se estaba robando la existencia de focos y otros enseres propios de la dirección en la que trabaja, esto pudiera ser cierto, como también pudiera ser sólo una difamación, por lo pronto al ingeniero lo investiga la Contraloría, pero a los trabajadores que él denunció en su momento y puso a disposición del propio Sindicato, quién los está investigando, quién los castigará por borrachos, irresponsables, e indolentes, aquí

es pues donde empieza la injusticia y la ley del embudo, sólo para un lado y del otro nada...en qué pues terminará este lío, no lo sabemos, pero auguramos sin ser sabios que el que saldrá corrido será el ingeniero ARMANDO CONTRERAS, y se aceptan apuestas de pesos contra tostones, sino para qué vivimos en Tepic entonces ******

Qué bonito vivimos los mexicanos, se fijan ustedes que nos encanta el atole con el dedo, no importa de quién venga, nos gusta que nos digan cosas bonitas aunque éstas jamás se cumplan, las novias se dejan follar y eventualmente embarazar por el novio, por la simple promesa de que éste se casará con ella, y así le da todo, cuerpo, alma y espíritu; y no se diga en materia política, los candidatos se gastan miles y millones de pesos, en un equipo de promoción que hace de sus mentiras una promesa, promesa que por supuesto se acaba al momento de que el candidato jura guardar y hacer guardar la constitución política, y así nos la podríamos ir llevando, a los padres les encanta oir de sus hijos la promesa de que se portarán bien, y a los hijos les encanta que sus padres les digan que en cuanto mejoren las cosas, les comprarán esto o aquello, así es México y así nos la han ido introduciendo cuantas veces han querido; pues miren que el Consejo Nacional de Población para no quedarse atrás e ir con el tono, ayer dio a conocer un notición, dijo que en menos de tres décadas las cosas mejorarán para este país, para empezar las condiciones demográficas serán excelentes para el desarrollo, tan[t]
económico como en lo social,
CONAPO, que "en
ese periodo, la población deper
integrada por niños y ancianos, ll
mínimo histórico de 45 personas
dientes por cada 100 habitantes
que se abre una oportunidad dem
"irrepetible", que se puede aprovec
mejorar la calidad de vida de la pob
todo esto es hermoso, nada más
creo que mi compadre y vecino l
que trabaja como cobrador y g
comisiones y por supuesto que gar
y que además tiene cuatro hijos-en
mi ahijado EFRAIN- que van a la
a los que tiene que mantener el
esté muy contento por tal noticia,
que luego de leer este bole
CONAPO, haya echado las camp
vuelo, porque miren ustedes qu
son los que manejan las imagene
oficinas burócraticas, en lugar d
que dentro de 30 años la situación
mica y social de los mexicanos me
dicen que dentro de "tres décad
oye más bonito, se oye menos tien
gente ignorante pudiera caer en la t
¿qué les parece?, no creen usted
ya basta de tanta mentira disfrazad
nos huele a aquella versión de que
Dios sólo les traía juguetes bonito
niños que se
ban bien, y c
mente los niñ
se portaban
eran los ricos
ahí se refleja
mejores regal
guetes, y esto
va a otra refle
de una canc
gentina que d
Dios está en l
del patrón, qu
con el patrón,
así no son las
por lo tanto, p
a los del CO
que en Nayarit
ma COESPO
no nos vean l
de tarados má
que de por sí l
mos y todav
esas barraba
de que dentro
años, México
mejor que Ca
Estados U
pues quién l
creer, y si quieren preguntenle a mi
la, la pobre no creo que viva ni siqui
año más, por lo que el entusiasmo
datos del CONAPO, no le ll
seguramente...en fin, por favor ya p
a seguir viéndonos la cara de ta
porque a los que-si Dios lo permite-
mos 30 años más, seguramente n
rán otros datos, pero además, quién
a acordar de este boletín estúpido
Hablando de banderas, otra más vie
mi suegra es la de limpiar el río Moloi
la hemos escuchado a cada uno
presidentes municipales, a cada u
los ONG'S, que buscan la presi
nacional de ese organismo, como
oímos a JESUS AMARO, antes de
Colima a ganar la representación de
mamadoras organizaciones que só
ven para extorsionar a los gobiern
turno con los cuentos ecológicos, y
yerbas que jamás se cumplen, en fin
no variar ahora se la escuchamos
actual presidenta municipal, doña M
EUGENIA JIMENEZ VALENZUELA,
como buena alcaldesa, anunció una
batida contra la basura del río Molo
miren, mi consejo es que ya nadie
nada, y mejor pongan manos a la
esto sería mejor qué tanta declara
para qué tanta demagogia, miren
acordamos de don TINO,-que en
descanse- que el hombre nomás
manos a la obra y se abstenía de
haciendo conferencias de prensa
anunciar las grandes obras, y miren
esto le redituó mejores dividendos
andar de bocón, "que si vamos a li
al Mololoa"; "c
vamos a pon
pavimento e
calles de Te
don TINO, era
bre de pocas
bras y much
ción...
para qué le b
mos tanto...
hasta mañana

El Triduo de Misas que se celebrarán los días 30, 31 de Diciembre y 01 de Enero a las 19:00 horas en el Templo del Purísimo Corazón de María, serán aplicadas por el eterno descanso del alma del Sr.

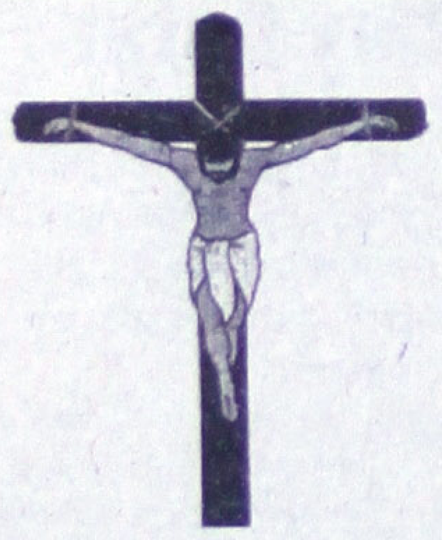

José Samuel Almeida Pérez

En el Primer Aniversario de su Fallecimiento

Triste quedó nuestro hogar sin su sombra querida... se fue dejándonos la nobleza de su alma y la bondad de su corazón. Que sea tu voluntad y que descanse eternamente en vuestro Reino Celestial.

Su esposa e hijos, agradecen su presencia y sus oraciones.

Y dijo el Señor:
"Yo soy la resurrección y la vida, el que vive en mí aunque muera vivirá y todo el que viva y crea en mí no morirá jamás."

Tepic, Nayarit, Enero de 2002

Sociedad Interamericana

Meridiano

ame Asociación Mexicana de Editores de Periódicos A.C.

Director General
DR. DAVID ALFARO
david@alfarodigital.com
Director Comercial
Lic. Felipe de Jesús Sánchez Villegas
felipesv@nayar.uan.mx

MERIDIANO de NAYARIT
Director: GUILLERMO AGUIRRE
e-mail: meridiano@tepic.megared.net.mx
Oficinas generales: Zapata 73 Pte. Tepic, Nayarit. Tels. 12-01-45, 16-37-18, 16-72-88, 12-94-18 y 12-66-30.

MERIDIANO DE LA COSTA
Norma Flores
lacosta@tepic.megared.net.mx
Jiménez 70, Santiago Ixc., Nay.

MERIDIANO DEL NORTE
Nicolas Aldecoa P
meridianodelnorte@latinmail.com
Hidalgo #144 Ote
Tecuala Nayarit Tel. 01325 321-75

MERIDIANO PUERTO VALLARTA
Director MOISES MADARIAGA
e-mail: meridian@pvnet.com.mx
Morelos 800 esquina con Pipila
Tels: 3-29-75, 3-29-76 Pto. Vallarta, Jalisco.

Publicación periódica autorizada. Registro de SEPOMEX Número 10881 12389-001. Características 12-1252-70. Certificado de Licitud de Título 3378. Certificado de Licitud de Contenido 2963. Título reservado por la SEP 1587-93. Sistema Internacional de Publicaciones Seriadas CODIGO ISSN-0128-509. Registro COPARMEX 153. Registro CANACINTRA 3240. Registro ANIERM 6029-93. Los colaboradores que firmen sus escritos son responsables del contenido de los mismos. No hay obligación de devolver originales aunque no se publiquen. Todos los fondos y correspondencia a este periódico deben ser dirigidos al Director General en el domicilio que aparece al margen. MERIDIANO es una Marca Registrada (MR). Se edita totalmente con sistemas computarizados y tiene distribución regional en el estado de Nayarit, y Puerto Vallarta, Jalisco. **Representación Comercial en el DF:** Rodrigo Lemus SA de CV. Londres 239 Col. Juarez, C.P. 6600 Mex. D.F. Ejemplares diarios en el Distrito Federal: La Torre de Papel, Club de Periodistas de México, Filomeno Mata 6-A México D.F. Centro Historico. **Producido, Editado y distribuido por la Cía. Editorial Alpesor S. de R.L.** Oficinas Generales, Redacción y Talleres: Emiliano Zapata No. 71 y 73 Poniente, C.P. 63000. Apartado Postal 65, Tepic, Nayarit. México.

En caso de suspensión o de cualquier edición, sección o anuncio especifico de Meridiano, por cualquier causa, solo aceptamos responsabilidad para la reposición de publicidad en la siguiente edición

Se solicita

PERSONAL ESPECIALIZADO
CON CONOCIMIENTO DE PRENSA ROTATIVA,
PARA NUEVOS TALLERES DE MERIDIANO.

Los mejores sueldos y las más altas prestaciones
Interesados entrevistarse con el doctor David Alfaro, en el Periódico Meridiano, ubicado en Independencia y Canario, fraccionamiento Las Aves

Conoce la Nueva Cara de la Navidad.

Jeep® Grand Cherokee
desde $343,500*
o mensualidades desde $7,840**
También a 18 meses sin intereses.

Jeep® Liberty
desde $237,300*
o mensualidades desde $5,415**

Jeep® Wrangler
desde $184,800*
o mensualidades desde $4,217**
También a 18 meses sin intereses.

Hasta la naturaleza misma rinde tributo a los vehículos más intrépidos que puedan existir. Modelos Jeep® 2002. Poderosos motores, diseños de legendarias raíces y resistencia a toda prueba. Y ahora presentando a la nueva Jeep® Liberty, un verdadero puente entre lo urbano y lo natural.

Jeep®
SÓLO HAY UNO
www.jeep.com.mx 01-800-505-1300

VISITA A TU DISTRIBUIDOR CHRYSLER, DODGE, JEEP.
www.redchrysler.com.mx

En Mexcaltitán

Abre hoy Echevarría espacios a turistas

*** Hoy inaugurará el gobernador centros de esparcimiento y módulos de atención a turistas, según informó el titular de SEDECO**

*** Dependerá del gobierno federal el límite del desarrollo del estado, señaló convencido Navarro González**

Por Argimiro León
MERIDIANO

Tepic.- Este sábado el gobernador Antonio Echevarría Domínguez habrá de inaugurar obras del proyecto de parques temáticos en Mexcaltitán, los cuales forman parte de la Aguada, en San Blas; Santiago Ixcuintla y Los Toriles, en Ixtlán del Río, además de los módulos de información que se están instalando para invitar a los turistas a visitar parques, lagunas y centros de esparcimiento que no sean de playa.

Lo anterior fue informado por el titular de la Secretaría de Desarrollo Económico, Ernesto Navarro González, admitiendo que las propuestas presentadas por el gobierno estatal para las lagunas de Santa María del Oro, Tepetiltic y San Pedro Lagunillas, han sido acogidas de manera positiva por el gobierno federal "y esperamos que al aprobarse el presupuesto para el 2002, haya consideraciones para Nayarit, porque sólo así podremos salir adelante y es la expectativa que tenemos los nayaritas a corto plazo".

Aseveró que de los módulos informativos, el de La Batanga será uno de los principales, ya que se buscará dar a conocer la historia de Mexcaltitán, pero también éste sábado habrán de inaugurarse las obras de remodelación en los cuatro embarcaderos, dos de tierra firme y dos de la isla, además de la reconstrucción de la imagen urbana del centro histórico para hacerlo atractivo al desarrollo turístico, tanto para quienes vivan en la zona, como para los visitantes.

Por otra parte, recordó Navarro González que en el 2001 con el presupuesto asignado a su Secretaría fue suficiente, ya que su principal objetivo es hacer expectativas para el desarrollo, pero si hubiera más recursos se podría avanzar en infraestructura, ya que de las dos principales funciones de la dependencia, la promoción de los lineamientos del gobierno estatal y el mejoramiento de infraestructura estatal, "se podrán hacer más rehabilitaciones de caminos, equipamiento de plantas de tratamiento en zonas de turísticas y de desarrollo, los cuales se realizarían con mayor celeridad si se contara con mayor presupuesto".

Agregó que en el proyecto del gobernador Antonio Echevarría Domínguez está dispuesto se active principalmente el desarrollo en cuanto a la educación y salud se refiere, ya que es prioridad sacar adelante al estado y a los nayaritas del analfabetismo, el mejor nivel educativo y la terminación de enfermedades o epidemias que antes fueron perjudiciales para los habitantes, principalmente de la zona serrana.

Finalmente, dijo que los proyectos presentados al gobierno federal son de alta factibilidad, pero no podrán tener resultados positivos únicamente con recursos del estado, sino se requieren también de la IP y de la Federación, con la finalidad de poder realizar todas las obras necesarias para que los visitantes del destino Vallarta, principalmente, que será de donde partan algunas excursiones a la isla de Mexcaltitán, tengan una mejor atención tanto en servicios de agua potable, drenaje y alcantarillado, como de una mejor vista al turismo.

Al interior del partido

Piden aspirantes PRI verdadero ca

*** Urge respeto a la consulta a la para que la ciudadanía decida y voto, resaltó Alonso Romero**

*** Aseguró el candidato a la alcal Tepic gran penetración en la sim de los ciudadanos**

Por Lourdes Vázquez
MERIDIANO

Tepic.- Sin descanso alguno, el asp presidencia municipal de Tepic, por el Pa volucionario Institucional (PRI), Juan Al mero, continúa visitando las colonias de tal nayarita, promoviendo su candidatura política y recogiendo las demandas ci que serán integradas a su plan de trabajo no, una vez que sea designado su parti candidato, pero sobre todo con el apoy priístas y ciudadanía en general.

Para Alonso Romero es muy impor en la próxima elección de los abandera diversos cargos de elección popular, no imposición o el dedazo, sino que sea una a la base, en la que los seccionales, Co Acción Ciudadana (CAC), el priísmo en decida y eliga a quien abandere su partic

Alonso Romero ha logrado penet simpatía de los ciudadanos, que tienen miento de éste desde que ocupó diverso que lo mantenían en constante contacto con el pueblo, y lo agradece que así se oportunidad que hoy tiene de reencontr ellos, y de que éstos reconozcan su l sensibilidad y el apoyo que un día les b forma desinteresada, simplemente cum como servidor público que era en aquellos

El aspirante priísta tiene muy bien id dos los problemas sociales que enfrenta l ciudadanía, y para resolverlas de la mejor m los plantea de cara a la sociedad, dijo, son p tas que de llegar a candidato y luego a la p cia municipal, emprenderá en coadyuvació participación de la ciudadanía, cumplien cada uno de los intereses de los ciudadan de los particulares.

Para finalizar, manifestó que confía e partido no decepcione al pueblo tepicens actúe con total democracia y transparencia de designar a sus candidatos, considerar mordialmente a quienes en verdad garan triunfo a su partido, pues ésto le dará cred y confianza a la ciudadanía al momento de los próximos comicios locales del 2002.

Inútil beneficio para Nayarit

Incongruente aumento de salarios e impuestos: PT

*** "El poder adquisitivo se viene perdiendo cada año y en este sexenio no será la excepción", resaltó el dirigente estatal**

*** Obtendremos más alcaldías y diputaciones sin alianza, resaltó tajante Cervantes Rivera**

Por Argimiro León
MERIDIANO

Tepic.- El diputado federal del PT, Jaime Cervantes Rivera, informó que con o sin alianzas tiene plena confianza en obtener varias alcaldías y diputaciones en las elecciones intermedias del 2002, por lo que si un Partido con el cual pudiera hacer alianza participa con el PAN o con Convergencia, difícil será "que hagamos coalición con estos grupos políticos".

Asimismo, comentó que no hay congruencia entre el cobro de impuestos y el aumento salarial, ya que el poder adquisitivo se viene perdiendo cada año y en este sexenio se vislumbra que no será la excepción, lo cual dijo, es síntoma que habrá una continuidad del gobierno de Ernesto Zedillo Ponce de León y los petistas no estarán de acuerdo en tal situación.'

Asimismo comentó que si bien es cierto hay pláticas con el PRD, también lo es que este instituto político está buscando hacer alianza en Nayarit con el PAN, "por tal motivo no podrá aliarse con nosotros, pero aún si no hacemos alianza tenemos la certeza que en el 2002 obtendremos triunfos sustanciales en la entidad, tanto en las alcaldías como en los distritos locales electorales.

Por otra parte, fue claro y contundente al señalar que la presidenta Rosario Valdivia Rodríguez nunca podrá sustentar las ilegalidades cometidas en su administración, ya que el prevaricato y el nepotismo solo se puede solucionar dando de baja a los funcionarios que sean sus familiares y que estas personas

EL DIRIGENTE ESTATAL DEL PT, Jaime Cervantes Rivera. (Foto digital: Archivo/Mike Rosales/MERIDIANO).

regresen los salarios que recibieron, pero además que también los negocios donde el ayuntamiento compró materiales o mercancías y que son de sus familiares, hagan lo mismo y regresen lo que cobraron en este trienio, de lo cual seguramente será difícil de comprobar y los legisladores locales tienen la palabra".

Dejó en claro que la alcaldesa de Santiago Ixcuintla tal vez tenga el apoyo del gobierno estatal o del PAN, pero a la ciudadanía no se le puede engañar ya que los diputados locales fueron electos para representar al pueblo y no para hacerse de la vista gorda en estos casos "porque pruebas hay y contundentes para actuar conforme a derecho en un juicio político y a la fecha nada se ha hecho al respecto".

Afirmó al mismo tiempo que en Ahuacatlán, Xalisco y Tuxpan, tampoco se ha hecho nada y a unos meses de terminar la XXVI Legislatura, el Congreso del Estado se nota que no tiene intención de hacer lo que las leyes ordenan, porque se han presentado pruebas de irregularidades y también de ilegalidades sin que a punto de concluir el tiempo que se les dio a los ayuntamientos, se tomen las medidas conducentes.

Por otra parte, señaló que en lo referente a la reserva territorial de La Cantera, es público y notorio que se está pensando en apoyar a un grupo de constructores para que se construyan viviendas cuando hay mucha gente a la que presuntamente se entregarán estas viviendas que no podrán pagarlas y con ello queda demostrado que "este programa será dirigido a un sector especial y no a los que menos tienen, ya que hay estudios indicando lo difícil que será adquirir una casa habitación en esta zona".

Pero además, abundó el diputado federal del Partido del Trabajo que si como lo declaran algunos funcionarios que se necesitan solamente 3 mil viviendas, entonces las cerca de 10 mil anunciadas por el gobierno estatal no se sabe a quien se les en por lo que las autoridades correspondientes que explicar para qué se construirán tantas c hay tal demanda según el estudio presenta ITT.

A más tardar el 30 de enero

Exige CNOP renuncia a aspirantes del PRI

*** Tendrán que separarse de su cargo ya sea como aspirantes a diputados o a presidentes municipales, resaltó Acebo Gutiérrez**

Por Argimiro León
MERIDIANO

Tepic.- El dirigente estatal de la CNOP, Luis Alberto Acebo Gutiérrez, informó que para quienes tengan interés en buscar una candidatura a puesto de elección popular por el PRI, tendrán que separarse de su cargo si ostentan una cartera tanto en la dirigencia estatal, como municipal, seccional o del Consejo Político tanto estatal como municipal.

Precisó que para quienes busquen una candidatura a presidente municipal, tendrán que separarse de su cargo a más tardar el 15 de enero y para quienes busquen ser candidatos a diputados locales, el plazo para separarse de su cargo será el 30 de enero del 2002, sin embargo, quienes tengan un puesto partidista podrán regresar a su lugar en caso de que la selección interna no les haya favorecido.

Pero para quienes estén desempeñando un cargo administrativo, tendrán que renunciar en las mismas fechas, aunque esto implica que ganen o pierdan la elección interna tendrán que dejar su responsabilidad porque es la Ley de responsabilidades de servidores públicos quienes rigen este precepto y en ese caso ya no participa la reforma estatutaria.

Asimismo, comentó que para quienes busquen un puesto de elección popular por mayoría relativa, el estatuto marca que tendrán que renunciar al cargo partidista que desempeñen 90 días antes del registro, sin embargo, para quienes participen en la lista de representación propo este precepto no se aplica, ya que no necesa te tienen que separarse de un cargo partid desempeñen, al igual que quienes tengan in participar y desempeñen un cargo en los s "tampoco tienen obligación de separars cargo, porque así lo señala el estatuto".

Acebo Gutiérrez manifestó que los e que queden vacantes tendrán que suplirse d do a lo que indique la dirigencia estatal del que la separación es provisional y despu selección interna quienes así lo considere haber sido electos como candidatos, pueder sar al cargo y quienes alcancen una cand habrán de presentar su renuncia definitiva ca del cargo de elección popular para el qu contendiendo.

Por otra parte, indicó el titular del popular que en la lista de representación lar, que para el caso de las diputaciones se y, para los ayuntamientos, "el 50 por tendrá que ser de hombres y el resto de m de los cuales el 30 por ciento habrán jóvenes menores de 30 años, por lo q encontraremos en la lista de los diputad seis hombres y seis mujeres, pero colocad mujer y un hombre, porque no se podrán c dos personas de un mismo género juntas

Sin embargo, destacó que si se uti sistema de consulta a la base, se perd enunciado del 50 por ciento para hom mujeres, ya que los electores determina quieren el 60, 80 o 100 por ciento de mujer hombres, o bien de jóvenes, según sea la ción para puestos de mayoría relativa, para representación proporcional, donde tendrá que respetar el porcentaje y ord género.

[...]len alianza Paredes-Madrazo para dirigir al PRI nacional

[...] evitar más divisiones al [...]r del partido y los dos [...]nen de corrientes fuertes, [...]l exgobernador de Colima [...] uno como el otro son [...]ficos representantes "estar [...]: sería una importante [...]ón en pro del partido", dijo

Agencias

Colima.- El exgobernador de Colima, Elías Zamora Verduzco, se pronunció ayer en favor de que se establezca una alianza entre Beatriz Paredes y Roberto Madrazo Pintado para la dirigencia nacional del Partido Revolucionario Institucional (PRI).

En rueda de prensa, el exgobernador priísta afirmó que el próximo 12 de enero será la fecha para que se inscriban las personas que quieran contender para la dirigencia nacional del Revolucionario Institucional.

Por ello, dijo que para evitar las diversas corrientes de opinión que existen es necesario que se

establezca una alianza entre Beatriz Paredes y Roberto Madrazo, con el fin de evitar que exista división entre los integrantes del PRI.

Zamora Verduzco planteó que ambos priístas provienen de corrientes fuertes, por lo que lo más viable es que formen una planilla de unidad para de buena forma organizar los intereses políticos toda vez que se pone en juego la política nacional.

Consideró que tanto Beatriz Paredes como Roberto Madrazo son magníficos representantes, por lo que "estar unidos sería una importante decisión, ya que de lo contrario no se dará un proceso democrático al interior de este instituto político".

Dio a conocer que ha habido muchos llamados a los participantes para que vayan a la unidad, pero "hay seguidores madracistas y de Paredes, lo que hace difícil que renuncien a la dirigencia nacional".

Indicó que cada estado de acuerdo con las circunstancias que tengan, van a determinar y a valorar qué es lo que más conviene y será el Consejo Político Estatal quien determine si hay consulta a la base o existen candidatos de unidad.

Puntualizó que "el PRI está fuerte, está bien y tiene candidatos capaces, por lo que vamos a esperar a los tiempos, para que se den a conocer las candidaturas y sepamos quiénes están contendiendo".

[...]dente viajero

[...]alizó Fox 15 giras al extranjero en 2001

[...] mandatario mexicano actividad en [...]laciones con Estados Unidos, [...]a, Asia y Latinoamérica [...]rvino en foros internacionales y [...]rsó con mandatarios, empresarios, [...]máticos y religiosos

[...]otimex

[...]n el año que termina el presidente Vicente Fox [...] 15 giras al extranjero, en las que promovió [...]os y conversó con líderes de tres continentes, [...]e llevar a cabo una mayor participación de [...] en la comunidad mundial.

[...]a presidencia de la República informó en un [...]icado que durante 2001, el primer mandatario [...] visitas de Estado y de trabajo a América, [...]a y Asia, intervino en foros internacionales y [...]só con mandatarios, empresarios, diplomáti[...] religiosos.

[...]n enero habló en el Foro Económico Interna[...] de Davos, Suiza, donde se refirió a las ventajas [...]lobalización, como el mayor intercambio en los [...]dos mundiales, flujos de inversión, adquisición de recursos tecnológicos, industrialización y utilización de los servicios financieros y turísticos.

El jefe del Ejecutivo mantuvo significativa actividad en las relaciones con Estados Unidos, Europa, Asia y Latinoamérica, dinámica que contribuyó a la concreción de inversión extranjera directa, que sumó más de 20 mil millones de dólares en el año que termina. Fox Quesada también visitó Italia, Alemania, Canadá, Corea, Japón, China, El Salvador, Panamá, Bahamas, Chile, República Checa, Francia, España, Colombia, Venezuela y Perú, resaltó la Presidencia de la República.

Recordó que en el ámbito nacional, el presidente de México realizó 117 giras de trabajo, en las que encabezó acciones como la entrega de casas de interés social y la apertura de centros de salud en zonas urbanas y rurales.

Mueren 30 mexicanos por bajas temperaturas

*** Fríos congelantes afectan principalmente al estado de Chihuahua y zonas serranas del centro**

*** Alarmado Protección Civil ha redoblado la prevención ante los 18 grados bajo cero que han alcanzado las temperaturas**

Agencias

México.- Las bajas temperaturas que prevalecen en la mayor parte del país han dejado como saldo al menos 30 muertos, obligando a las autoridades de protección civil a redoblar la prevención. Los fríos congelantes de hasta 18 grados centígrados bajo cero afectan en particular al estado de Chihuahua y las zonas serranas del centro.

Las autoridades del Estado de México por medio de Protección Civil, comenzaron la entrega de cobijas, medicinas, alimentos y ropa a los mil 900 habitantes de 20 pueblos que quedaron incomunicados por el cierre de caminos que dejó el jueves la primera nevada de la temporada en el país. En Chihuahua, las autoridades comentaron que en la capital se resiente el mayor número de muertos de la temporada, con 27 decesos de la treintena registrada en el territorio nacional. Las entidades de Veracruz, Guerrero y Oaxaca son afectados por lluvias y vientos fuertes, aunque mantienen un clima cálido.

En Chiapas, reportan tres mil 963 casos de infecciones respiratorias agudas, con mayor incidencia en niños menores de cinco años y ancianos con más de 60 años. Además en Durango han aumentado los casos de padecimientos respiratorios, e indicaron que tres mil personas han requerido atención médica por ese mal. Por si fuera poco en Nayarit, se informa que en la semana fueron internados 10 niños con problemas respiratorios.

En Puebla, el gobierno ordenó la instalación de 50 albergues en sendos poblados que resultaron incomunicados por deslaves en caminos. El mal tiempo afecta a Veracruz y ha obligado el cierre de cuatro puertos importantes por fuertes vientos que causan lluvias y alto oleaje de hasta cinco metros de altura que complican la navegación.

En el Valle de México se resintieron este viernes, tres inversiones térmicas aunque las condiciones meteorológicas fueron favorables para la dispersión de contaminantes, dijeron autoridades. Las temperaturas bajas provienen del frente frío número 20 que cubre el norte, noreste, centro y sureste del país, desde el extremo occidental de Chihuahua hasta la Península de Yucatán.

[...]usta Ud. esperar?

Condiciones [...]mejorables para el [...]esarrollo en 30 años

*** [...]escubre el CONAPO que en las [...]ximas tres décadas habrá en México [...] condiciones demográficas más [...]orables para el desarrollo**

Notimex

México.- El Consejo Nacional de Población [...]napo) dio a conocer que en las próximas tres [...]adas habrá en México las condiciones demo[...]ficas más favorables para el desarrollo,

tanto en lo económico como en lo social, en [...]istoria contemporánea.

En ese periodo, la población dependiente, [...]grada por niños y ancianos, llegará al mínimo [...]órico de 45 personas dependientes por cada [...] habitantes, con lo que se abre una oportunidad [...]ográfica "irrepetible", que se puede aprove[...]r para mejorar la calidad de vida de la población.

El Conapo indicó, en un comunicado, que la [...]lación de México reflejará un aumento signifi[...]ivo de la edad media, que pasará de alrededor de [...] años en 2000 a 30 años en 2010 y a 38 en 2030.

Explicó que esto se traducirá en una disminu[...]n del tamaño de la población de menores de 15 [...]s, al pasar de 33 millones de personas en 2000 [...]0 millones en 2010 y 24 millones en 2030.

Asimismo, anotó que el grupo de adultos [...]yores (de 65 años y

más) presentará un crecimiento acelerado, al [...]sar de la cifra actual, de que uno de cada 20 [...]exicanos está en ese margen de edad, a que en [...]50 será uno de cada cuatro habitantes.

Con las manos dobladas

Aceptan gobierno mexiquense imposición de la SCJN

*** Aunque no resulta favorable, se dará marcha al proyecto aeroportuario, señaló el director general de Gobernación de Texcoco**

*** Deben campesinos de los 13 núcleos ejidales resignarse y aceptar el diálogo, propuso Navarro González**

AGENCIAS

Naucalpan, Méx.- El gobierno mexiquense acatará la resolución de la Suprema Corte de Justicia de la Nación (SCJN), respecto al proyecto aeroportuario, pese a que no resulte favorable, afirmó el director general de Gobernación de zona de Texcoco, Humberto Navarro González.

En rueda de prensa, reiteró que los gobiernos federal y estatal respetarán los ordenamientos de la SCJN, así como los derechos constitucionales de los campesinos de los 13 núcleos ejidales afectados por el decreto expropiatorio del 22 de octubre pasado.

Sostuvo que pese a las barricadas que instalaron campesinos de San Salvador Atenco, el gobierno mexiquense no contestará con alguna agresión.

Por el contrario, abundó, el gobierno se mostrará respetuoso de la resolución que emita la SCJN, aunque el resultado no sea a favor de la terminal aérea, no interpondrá inconformidades.

Navarro González comentó que el gobierno del Estado de México se ha reunido con los representantes de 12 núcleos ejidales con excepción de Atenco, quienes se niegan a un diálogo con las autoridades.

Ante ello, consideró necesario que los representantes de esos núcleos acepten dialogar, sin que esto signifique llegar a acuerdos o negociaciones, toda vez que se busca el consenso de la comunidad.

Aclaró que no hay ninguna máquina de trascabo en la zona que abarca la expropiación, debido a que los juicios de solicitud de amparo están con las autoridades correspondientes, por lo que deberán esperar a que exista alguna resolución.

Tras asegurar que la situación en la zona de San Salvador Atenco y Texcoco es normal, comentó que a partir de la próxima semana serán instalados 13 módulos en igual número de núcleos ejidales, a fin de brindar información sobre este proyecto, así como de sus beneficios.

Señaló que de los 36 mil habitantes que existen en San Salvador Atenco sólo un grupo reducido está en contra, debido a la mala información que han recibido, por lo que resaltó la labor de los módulos en este sentido.

Humberto Navarro reiteró que ninguna acción de gobierno se realizará a espaldas de los campesinos, por lo que ya se trabaja para que el precio del valor de la tierra sea mejorado.

En cuanto al proyecto aeroportuario sin la previa consulta a los ejidatarios, aseguró que con años de anterioridad la decisión de presentar esta alternativa fue dada a conocer a los líderes de San Salvador Atenco, y en el caso particular de Atenco, al excomisariado Severiano Martínez, de lo cual dijo existen actas que lo comprueban.

El funcionario de Gobernación en la región V destacó que el proyecto de ampliación de carreteras y construcción de nuevas vialidades afectará a determinada comunidad de la zona, y en el caso de la modernización de la carretera Lechería-Texcoco, carecerá de caseta.

Puntualizó que el diálogo y la atención de este problema no agotará la paciencia de las autoridades estatales, por lo que aseguró que en todo momento y bajo cualquier circunstancia antepondrán el diálogo para evitar conflictos.

SORIANA MR
EN TODOS LOS LICORES
(COMO TEQUILAS, BRANDIES, RONES, WHISKIES, ETC.)
20% de descuento
(Descuento efectivo en cajas)
EN TODOS LOS VINOS DE M
SIDRAS Y ESPUMOSOS
30% de descuento
TODO CON MEDIDA
EN VINOS Y LICORES 6 MESES SIN INTERESES PAGANDO CON LAS TARJETAS DE CRÉDITO BANAMEX, BANCOMER Y SORIANA, HASTA EL 31 DE DIC/2001
EN TODAS LAS BOTANAS SABRITAS
20% de descuento
$11.59
(Descuento efectivo en cajas)
REFRESCOS PEPSI NORMAL, LIGTH, MAX Y LIMÓN
$11.90
TODAS LAS ACEITUNAS DE TODAS LAS MARCAS
EJEMPLO: SERPIS SIN HUESO, BOLSA DE 175 GRS. DE $ 6.99
$4.89
Super Rebajadas
(Mercancía ya marcada)
PAVO AHUMADO KILO
$23
EN TODOS LOS PLATOS Y VASOS DESECHABLES DE TODAS LAS MARCAS
30% de descuento
(Mercancía ya marcada)
EN TODOS LOS ESTUCHES DE CHOCOLATE, TURRONES Y PELADILLAS DE TODAS LAS MARCAS
EJEMPLO: FERRERO ROCHER CON 16. DE $ 50.50
$35.40
30% de descuento
(Descuento efectivo en caja)
Super Rebajada
TODA LA LÍNEA DE MAÍZ POZOLERO DEL DEPTO. DE LACTEOS
EJEMPLO: OVARB DE 1 KILO. DE $ 12.90
$9.85
(Mercancía ya marcada)
ARRACHERA AMERICANA KILO
$56.90
CARNE DE RES
$34.9
DE NUESTRA COCINA
BACALAO A LA VIZCAINA KILO
$98.90
PAVO RELLENO KILO
$79.90
TOMATE HUAJE SALADETTE KILO
$9.99
MANZANA RED CHIHUAHUA KILO
$11.79
AGUACATE HASS KILO
$6.99
PECHUGA DE POLLO CON HUESO KILO
$27.50
De los Reyes para ti:
Mediana Grande y Familiar
El delicioso sabor de la tradicional Rosca de Reyes
TODOS LOS HELADOS DE CREMA DE 1 LITRO
Super Rebajados
EJEMPLO: SORIANA VARIOS SABORES
$17.90
SALCHICHA VIENA O MORTADELA KIR KILO
$14.89
QUESO CHIHUAHUA NORTEÑO KILO
$42.50
$29
MÁS PESO$ POR SUS DOLARES
Cobre en Soriana el dinero que le envían desde Estados Unidos
MoneyGram
PRECIOS VÁLIDOS LOS DÍAS 29, 30 Y 31 DE DICIEMBRE /2001 Ó AGOTAR EXISTENCIAS. ABIERTO HASTA LAS

"Nosotros no nos dejamos confundir, por eso compramos en Soriana las
Mejores Ofertas!
a precios más Bajos
EN TODOS LOS TINTES Y COSMÉTICOS DEL DEPTO. DE PERFUMERÍA
40% descuento
EN TODOS LOS JUEGOS DE MESA DEL DEPTO. DE JUGUETERÍA
EN TODOS LOS ARTÍCULOS PARA FIESTA Y PIÑATAS
30% de descuento
EN TODOS LOS ROLLOS FOTOGRAFICOS
TELEVISOR FLAT VISION
$3,499.00
590.00
10 Alkaline
EN TODAS LAS PILAS ALCALINAS VARTA DEPTO. DE FERRETERÍA
50% de descuento
EN TODA LA ROPA TERMICA PARA TODA LA FAMILIA
EN TODAS LAS MANTAS, COBERTORES Y COBIJAS DEL DEPTO. DE BLANCOS
EN TODOS LOS PAÑALES
(Excepto marca Soriana)
SÓLO HOY 29 DE DIC./01
40% descuento
30% de descuento
EN TODOS LOS CONJUNTOS DEPORTIVOS, SUDADERAS Y PANTALONERAS PARA TODA LA FAMILIA
EN TODOS LOS ZAPATOS PARA DAMA Y CABALLERO
EN TODOS LOS PANTALONES Y SWEATERS PARA DAMA
a precio por ti
soriana.com ACLARACIONES, DUDAS Y SUGERENCIAS LLAMA AL 01800 - 707- 4262

Aseguran PRI y PRD

Habrá hoy Reforma Fiscal "sin" IV

*** Fijan como plazo máximo el día de hoy para la expedición del dictámen**
*** No incluirá el IVA a alimentos y medicinas, adelantaron tajantes los coordinadores parlamentarios**

Notimex

México.- Los coordinadores parlamentarios en la Cámara de Diputados de los Partidos Revolucionario Institucional (PRI), Rafael Rodríguez y de la Revolución Democrática (PRD), Martí Batres consideraron que hoy sábado se aprobará la reforma fiscal y adelantaron que no incluirá el IVA a alimentos y medicinas.

Luego de una sesión de unos 20 minutos en el Palacio Legislativo de San Lázaro, se dio a conocer que este mismo día la Comisión de Hacienda de la Cámara Baja concluirá con los dictámenes en materia fiscal donde se esperan modificaciones al Impuesto Sobre la Renta (ISR) y la Ley Federal de Derechos para tener lista la iniciativa que será presentada a la sesión convocada para el sábado a las 10:00 horas.

El presidente de la Comisión de Hacienda, Oscar Levin Coppel, anunció que este viernes se concluirá con el dictamen de la reforma fiscal "... de mañana".

"Vamos a dictaminar seguram... puesto Sobre la Renta y la Ley Feder... porque con esos dos conformas una... los ingresos para estar posibilitados... de Ingresos entre mañana y el doming... precisó el legislador del PRI.

Sobre el tema del Impuesto al V... (IVA) en alimentos y medicinas, aseg... tura de varios partidos como el PRI, el... que no están de acuerdo, por lo que... una reforma que no teniendo IVA... suficientes al gobierno".

Por la mañana, los 208 diputad... PRI refrendaron en reunión plenaria... cualquier negociación del tema del IV... a medicinas y alimentos o bien en la c... tiva porque ello implicaría "un impues... al consumidor. Rodríguez Barrera, coo... mentario del PRI dijo que las fraccion... rias, con excepción de la del Partido Ac... (PAN), realizan un esfuerzo muy gran... gobierno obtenga los recursos sufici... por la vía del IVA".

A su vez el coordinador parlamen... Batres Guadarrama, confirmó que el te... medicinas y alimentos "claramente n... reclamo de la población que no se tocar... fiscal.

Batres dijo que hay avances sólidos en la búsqueda de nuevos... conjunto de propuestas, crédito al sa... IVA de 20% a artículos de lujo, el Fon... zación Petrolera, el tabaco y alcohol, re... eficiencia tributaria, entre otros.

Minisalarios

Reacciones encontradas en torno al aumento al salario

*** En Morelos, el gobernador Estrada Gajigal Ramírez consideró que se debe ver con optimismo el aumento al salario mínimo**
*** El arzobispo de Hermosillo, Carlos Quintero Arce, expresó que el aumento no es suficiente para satisfacer las necesidades más elementales de la clase trabajadora**

Notimex

Dirigentes obreros y empresariales, así como gobernadores y representantes de la Iglesia Católica de diversos estados del país manifestaron hoy su opinión respecto al incremento a los salarios mínimos. En Morelos, el gobernador Sergio Estrada Gajigal Ramírez consideró que se debe ver con optimismo el aumento al salario mínimo para la entidad, dadas las condiciones financieras del país.

En entrevista, dijo que "es mejor esto que nada, nuestro estado, por la zona que le corresponde, tuvo un incremento mayor que el del Distrito Federal y hay que aceptarlo y espero que en el futuro las condiciones mejoren para incrementar los salarios mínimos".

Sostuvo que "debemos entender que el gobierno federal hace todo lo posible porque las condiciones de vida de los mexicanos mejoren, pero si no hay con qué, cómo se le va hacer".

En Sinaloa, el secretario general de la Federación Regional de Trabajadores del Norte del estado, Nicolás García, manifestó que el sector laboral está consciente de la situación económica por la que atraviesan los empresarios y por ello se han esforzado en elevar la productividad.

En Sonora, el arzobispo emérito de Hermosillo, Carlos Quintero Arce, expresó que el reciente aumento salarial no es suficiente para satisfacer las necesidades más elementales de la clase trabajadora, por lo que pidió a los legisladores que "realmente representen al pueblo" y "respondan de la mejor manera".

En Baja California Sur, el dirigente de la Confederación de Trabajadores Mexicanos (CTM) en el estado, Amadeo Murillo Aguilar, mencionó que la mayoría de los 13 mil empleados que representa reciben poco más de cuatro salarios mínimos.

A su vez, el secretario general del Comité Estatal de la Confederación Revolucionaria de Obreros y Campesinos (CROC), Juan Sánchez Ortiz, expuso que el aumento servirá sólo como base para negociaciones contractuales.

Recordó que las organizaciones sindicales de la entidad han insistido desde 1992 en la creación de una cuarta área económica que fije un nuevo salario mínimo en las zonas de vida cara, como en las fronteras. En Jalisco, el dirigente de la Confederación General de Trabajadores (CGT), Teodoro Ramírez Serna, consideró necesario establecer una escala móvil temporal de sueldos para ajustarse a los aumentos en los precios.

Ramírez Serna apuntó que la CGT mantendrá su posición de negociar la mayor parte de los salarios de manera contractual con las empresas, pues de otra manera el sueldo mínimo de nada serviría.

En Mérida, el presidente de la Confederación Patronal de la República Mexicana (Coparmex) en Yucatán, Luis Medina Cantillo, subrayó la necesidad de buscar mayores apoyos para los trabajadores que perciben ese tipo de ingresos, a fin de que mejoren sus condiciones de vida y se sumen al proceso de desarrollo de la nación.

En breve entrevista, exhortó a los empresarios yucatecos para que apliquen incrementos salariales por encima del porcentaje aprobado y que en realidad puedan satisfacer, aunque sea en menor medida, la demanda de los trabajadores. En Chiapas, el sector empresarial del estado consideró que la mejora sostenible y responsable del poder de compra del salario sólo puede originarse en un ambiente de estabilidad de precios, crecimiento de la economía y ganancias de productividad.

...lucha social

...n Argentina: cae ...lsa, no hay dólar

...manifestaciones callejeras ...ante crisis que enfrenta el ...onista
...nte Adolfo Rodríguez seguía ...n descanso a las cámaras ...umbe de su bolsa
...Estados Unidos ayuda técnica ...FMI, pero instó a Buenos ...r la casa fiscal y política ...n orden

Agencias

...a seguía hoy caótica, con derrumbe ...venta de dólares, y con caceroleos, ...a incipiente lucha palaciega en el ...l peronismo sobre la convocatoria a ...de marzo, al cumplirse una semana ...l Presidente Fernando De la Rúa.

...de irritados argentinos seguían for... ...ara cobrar sueldos y normalizar sus ...bancos, bajo una sofocante sensa... ...de 35 grados, mientras la Bolsa se ...n 7,82% y brotaban como hongos las ...es callejeras, en una crisis que se ...ria pese al esfuerzo estabilizador del ...onista.

...ado por la delicada situación argen... ...ente de Estados Unidos, George W. ...a su nuevo gobierno ayuda técnica ...ondo Monetario Internacional (FMI), ...es a Buenos Aires a "poner la casa ...ítica monetaria en orden" y trazar un ...ar un crecimiento económico soste...

...tanillas de bancos y casas de cambio ...radas para los que quieren refugiarse ...des frente a la aparición dentro de 15 ...timo, que será emitido en paridad uno ...peso-dólar, pero al que se espera ...n antes de nacer.

...idente Adolfo Rodríguez Saá seguía ...un descanso a las cámaras de televi... ...fotógrafos, pero hacia dentro del ...cía como una bola de nieve el conflicto ...peronistas sobre la duración del man... ...onal.

...rzas en pugna se dividen entre los que ...propósito de Rodríguez Saá de que... ...ciembre de 2003 y cumplir el mandato ...y los que reclaman que se obedezca ...de la Asamblea Legislativa de votar ...3 de marzo de 2002.

...ensa de los rodriguistas, el goberna... ...uén (sur), del provincial Movimiento ...e Sobisch, dijo en la Casa de Gobierno ...no está para una nueva elección, está ...stas rápidas".

...res de los más poderosos jefes del ...ticialista (PJ, peronista), Eduardo ...arlos Ruckauf y Néstor Kirchner, se ...gobernador de Córdoba (centro), José ...ara advertirle al Gobierno que deben ...os comicios.

...ador Duhalde dijo que "hay que dejarse ...ar y llamar a elecciones", en tanto ...obernador de Buenos Aires, sostuvo ...dato de la Asamblea debe ser cumpli... ...ner, gobernador de Santa Cruz (sur) dijo ...egociar con el FMI, el gobierno debe ...timidad de las urnas".

...Piqué, canciller de España, desvelada ...de sus inversiones por 40 mil millones ...hay devaluación o se desdolarizan las ...s empresas privatizadas, volvió a des... ...nes la situación de "muy grave", aun... ...ar esperanzado.

...tro lado, se multiplican los conflictos ...

...300 trabajadores ferroviarios cortaron ...la empresa Trenes de Buenos Aires en ...haberes adeudados, y centenares de ...del municipio de Reconquista, a 500 Km ...aparon la sede de la alcaldía por el mismo ...

...ntes, académicos y personal del minis... ...ucación, suprimido por la reforma de ...odearon el viernes el edificio, en un ...mbólico" de protesta, portando una gran ...gentina.

...os centenares de abogados, personal del ...Justicia y militantes de derechos huma... ...on sonar cacerolas en reclamo de la ...e la Corte Suprema, a cuyos miembros ...e "corruptos", mientras cantaban "que ...omo De la Rúa y Cavallo (su ex ministro ...)".

...ayor advertencia sobre la explosiva si... ...ial la formuló Ruckauf, al afirmar que "la ...alió con las cacerolas (para derribar a De ...ministro económico Domingo Cavallo), ...debajo de la almohada".

...e a nadie se le ocurra perjudicar a los ...aunque no se puede arreglar tan rápido ...desbarajuste", dijo Ruckauf sobre los ...nios que rigen para retirar 66 mil millones ...y pesos de los fondos de los bancos.

...enas de abogados litigantes formaban ...iernes ante la Cámara de lo Contencioso ...ativo para tramitar medidas cautelares ...se permita a los depositantes sacar su ...ngelado en los bancos.

Ayer en el Congreso peruano

Demuestran soborno de Fujimori a legisladores

*** Se difundió ayer un video para sobornar a 14 legisladores opositores al depuesto ex presidente**
*** "Algunos congresistas recibieron dinero, pero no se pasaron al partido de gobierno", aclaró un Montesinos**

REUTERS

LIMA.- El congreso peruano difundió el viernes un video en que un animado ex asesor de Inteligencia Vladimiro Montesinos cuenta durante un interrogatorio en la cárcel sus peripecias para sobornar con dinero a 14 legisladores opositores al depuesto ex presidente Alberto Fujimori.

En el primer interrogatorio hecho público, Montesinos dice ante una comisión investigadora del Congreso, haber aprovechado su "experiencia en manipulaciones para que me resultara fácil atraer los congresistas, con lo que se cerró el problema de no lograr mayoría legislativa en las elecciones del 2000".

"Algunos congresistas recibieron dinero, pero no se pasaron al partido de gobierno, permanecieron de elementos encubiertos que desde el punto de vista de inteligencia son los denominados topos", agregó un Montesinos que se mostraba orgulloso de su trabajo.

El legislativo está integrado por 120 congresistas.

El ex brazo derecho de Fujimori, quien fue capturado en Venezuela y posteriormente extraditado a Perú y quien en varias oportunidades se negó a declarar, resaltó que el ex presidente estaba al tanto de todos sus esfuerzos.

"El (Fujimori) mandaba y quienes estábamos debajo éramos ejecutantes de sus órdenes", resaltó Montesinos, preso en una cárcel militar que él mismo mandó construir con máximos niveles de seguridad para encerrar a líderes capturados de los grupos guerrilleros que asolaron a Perú entre 1980 y 1992.

"Yo iba informando al presidente en cada uno de los pasos, ya que como él decía nada se movía en el gobierno si él no lo veía", dijo el ex jefe de espías, quien agregó que el pacto con los legisladores era de pagos mensuales que en total sumaban 380,000 dólares al mes durante cinco años.

La prueba de los pagos a través de la difusión de un video que se filtró en septiembre del año pasado detonó un escándalo de corrupción que generó el derrumbe del gobierno de Fujimori, quien buscó refugió en Japón gracias a una oculta nacionalidad japonesa.

Mientras se difundía el video de Montesinos, decenas de personas protestaron frente a la embajada de Japón en Lima y exigieron a voz en cuello su extradición.

"Con toda seguridad nadie se sorprendería que Montesinos demuestre que Fujimori es el jefe de la mafia", afirmó uno de los manifestantes.

Fujimori había logrado reelegirse por segunda vez seguida en las elecciones generales del 2000 en comicios considerados fraudulentos por observadores internacionales.

Tras la primera filmación en que se evidenció el grado de corrupción del gobierno de Fujimori se encontraron otros videos en que se ve a Montesinos manipulando funcionarios, artistas, jueces, militares, empresarios y periodistas.

El ex asesor enfrenta 37 procesos por delitos que van desde el tráfico de armas a la violación de los derechos humanos.

Subirá precio petrolero en 2002

OPEP e independientes se unen para reducir oferta

*** El cártel acordó reducir la producción en 1,5 millones de barriles por día (bpd), después de obtener el compromiso de cinco países independientes, de reducir la oferta en conjunto en 462.500 bpd**

Por Richard Mably y Michael Georgy/Reuters

EL CAIRO.-Los productores miembros de la OPEP recortaron el viernes las exportaciones de crudo en una alianza con los exportadores independientes que reducirá la producción en casi dos millones de barriles por día a partir del 1 de enero.

El cártel acordó reducir la producción en 1,5 millones de barriles por día (bpd), o 6,5 por ciento, después de obtener el compromiso de cinco países independientes, que no forman parte de la OPEP, de reducir la oferta en conjunto en 462,500 bpd.

Los recortes serán adoptados por seis meses aunque los ministros del cártel tienen previsto reunirse de nuevo a mediados de marzo para revisar sus políticas de producción.

El anuncio de la OPEP, ampliamente esperado, condujo a una subida de los precios del crudo el jueves y en la mañana del viernes, pero el alza se contuvo luego que el presidente del cártel, el argelino Chakib Khelil, dijera que la OPEP estaría contenta con mantener los precios del Brent por arriba de los 20 dólares.

Khelil dijo a la prensa que no espera que el Brent suba más allá de los 22 dólares durante el 2002. Precisó que espera que los precios se mantengan en su nivel actual en el primer trimestre del 2002, pero después ocurriría una baja, durante el segundo trimestre, debido a una desaceleración estacional en la demanda.

La resignación de la OPEP a ver que los precios se estabilicen en los niveles actuales, condujo a una baja en los futuros de crudo NYMEX para entrega en febrero, que cerraron en Nueva York con un retoceso de 49 centavos de dólar, o 2,3 por ciento, a 20,41 dólares el barril.

En Londres, el Brent para entrega en febrero se mantuvo firme, con una baja de sólo 4 centavos, a 20,30 dólares el barril.

OPEP E INDEPENDIENTES SE UNEN

Tras haber cedido este año parte de su cuota de mercado a los países independientes, la Organización de Países Exportadores de Petróleo ahora los ha reclutado como miembros de facto del cártel, al menos por unos pocos meses, para apuntalar los precios de crudo.

``Esto ciertamente mejorará la credibilidad de la OPEP. No recuerdo alguna otra instancia en que hayamos tenido a tantos (países no miembros) que dijeran 'si, participaremos''', dijo Alirio Parra, ex presidente de la OPEP y ex ministro venezolano de petróleo.

La OPEP retó en noviembre a sus rivales no miembros del cártel al anunciar que adoptaría nuevas restricciones en la producción para compensar la disminución de la demanda, sólo si otros productores compartían la carga de los recortes.

Rusia, México, Noruega, Omán y Angola inicialmente pusieron resistencia, pero ante el temor de una guerra de precios que hizo que el precio del referencial de crudo Brent cayera por debajo de los 17 dólares por barril, estos productores independientes adoptaron recortes suficientes para hacer que el cártel petrolero anunciara la cuarta reducción en su oferta en el año. Desde entonces, la confianza en la alianza para la reducción ha crecido.

Puedes tenerlo antes y celebrar el año 2002, hoy.

Jetta Europa
$ 129,558.00*
Desde
ó
Mensualidades desde
$2845.00**
Plazos hasta 48 meses

¡Feliz Navidad!
* Precio mas IVA, Estándar Básico, Mod. 2002, Precio de contado.
**Sujeto a aprobación de crédito, válido todo el mes de Diciembre, modelo 2002.
Volkswagen Tepic
Av. Insurgentes y Sauce
Tel. (3) 214-28-80
Tepic, Nayarit
www.vw.com.mx

Meridiano De Nayarit

Informa:

Ya estamos en nuestro nuevo edificio ubicado en: Avenida Independencia esquina con Canario en el fraccionamiento las Aves (A la altura de Ley)

Desde ahora usted será atendido aquí para asuntos relacionados con la información, la sala de redacción y los talleres.

Nuestros nuevos teléfonos son:

2-14-36-26 y 2-14-38-09

...le otros?

...perspectivas para la ...nía estadounidense

...s especialistas que el ...ce haber alcanzado un ...cular con una ...a en materia de empleo

...s publicados hoy, los últimos ...n mostrar una mejoría para el ...nomía estadounidense en 2002, ... que Estados Unidos se sumió en ...

...portante es el índice de confianza ...dores, que dio un salto de 8.8 ...mbre a 93.7 unidades, tras cinco ...s de caída. Este indicador es ...l Conference Board, un instituto ...dio de la coyuntura con sede en ...

...ce es muy superior a lo que espe...tas y podría significar que lo peor ...nía estadounidense, que cayó en ...vo en marzo pasado, ya pasó. ...oro de las condiciones económi...rece haber alcanzado un tope, en ...una estabilización en materia de ...có Lynn Franco, responsable del ...estigación sobre el consumo del ...ard.

...nismo de los consumidores en la ...rto plazo (de la economía) ya no se ...veles que den cuenta de una rece...os de una evolución al alza mues... reactivación de la economía es ...diados de 2002", agregó.

...cuesta, realizada a partir de una ... mil hogares en Estados Unidos, ...o 11.6% de los consumidores pre...o de la situación económica en los ... meses, frente a 16.9% en noviem... que 22.2% espera una mejora con...es anterior.

...a alentadora: las ventas de vivien...n Estados Unidos subieron 6.4% ...n respecto a octubre, a un volumen ...e 934 mil unidades, anunció este ...epartamento de Comercio. Los ...raban una cifra sin modificaciones ...idades en lo que va del año, sobre ...revisiones del mes anterior.

...a de la mayor alza de ventas de ... va desde diciembre de 2000, y la ...a desde marzo pasado.

...o de ventas de viviendas usadas ...entó más de lo previsto con un alza ...ado los analistas esperaban un des...den de 2%.

...lado de las noticias no tan buenas, ...e bienes duraderos bajaron 4.8% en ...o cual corresponde grosso modo a lo ...ro esta caída puede explicarse por ... de las demandas del sector de ...tras una fuerte progresión el mes ...

...ntar con este sector, los pedidos de ...e tipo aumentaron 1.1% tras un alza ...es anterior.

...rimos considerar estos pedidos de...do los transportes, que es un sector ... Eso da una mejor idea de la tendencia ...", destacó Mark Vitner, del banco ...ecurities.

...ejora de los dos últimos meses empu... de evolución reciente un poco por ...a tendencia en un año y, en el pasado, ...e fue señal de una recuperación del ...ufacturero", el más afectado por la ... la economía estadounidense y los ...del pasado 11 de setiembre contra ...k y Washington, agregó.

...cifras muestran que el sector indus...ve en la buena dirección. Las ganan... sector tecnológico y automotor son ...nente alentadoras. Los stocks fueron ... la producción debería recuperarse ...avía a comienzos del año próximo", ...parte Thomas Duesterberg, presiden...anza Estadounidense de Manufactu...PI).

...estas buenas noticias, la bolsa esta...e se muestra en buena forma. El prin...ador de Wall Street, el índice industrial ...s, ganó más de 23% con respecto a ...tiembre y redujo su pérdida en el año ...

...nte a esta recuperación, los ...stas estadounidenses vuelven a ver ...irtudes en las acciones, en las cuales ...o más de 15 mil millones de dólares en ...e, luego de realizar fuertes ventas en ...osto y setiembre, y haber colocado ...0 millones de dólares en octubre, se...s del banco de inversiones Salomon ...ney.

Para finalizar el año

Cierra la bolsa con ligera ganancia

*** En lo que va del presente año, el principal indicador bursátil acumula un avance de 814.90 unidades, es decir 14.42 por ciento más**

Notimex

México.- La Bolsa Mexicana de Valores (BMV) cerró la semana con una ganancia de 86.49 puntos, 1.36 más que el viernes anterior, con lo que el Indice de Precios y Cotizaciones (IPC) se colocó en seis mil 467.09 unidades.

Durante el periodo del 24 al 28 de diciembre (cuatro días de operación), el IPC registró un comportamiento ascendente, presentando avances en dos sesiones, por dos de retroceso.

En lo que va del presente año, el principal indicador bursátil acumula un avance de 814.90 unidades, es decir 14.42 por ciento más.

El volúmen negociado, vía electrónica, fue de 285 millones 938 mil acciones por un importe de dos mil 705 millones de pesos.

Los sectores industriales, comerciales y de servicios concentraron el mayor número de títulos al negociar 282 millones 884 mil valores, por un importe de dos mil 631 millones de pesos.

En cuanto a los movimientos registrados en el mercado bursátil, las emisoras con mayores ganancias fueron SINKRO serie "A" con 43.88 por ciento; PEPSIGX serie "CPO", 21.68 y VALUEGF serie "O", 18.04.

Mientras que las emisoras con menores ganancias fueron SIMEC serie "B" con 9,09 por ciento; ALFA serie "A", 5.11 e HYLSAMX, serie "B", 3.66.

En el mercado de renta variable, las empresas más negociadas por el importe al que ascendieron sus operaciones fueron BEVIDES serie "B", con 449.4 millones de pesos; TELMEX serie "L", con 444 millones de pesos y CEMEX, con 335.7 millones de pesos.

En esta semana, el mercado de capitales arrojó resultados positivos en seis de de sus siete sectores, Varios, tuvo un avance de 6.09 por ciento; Comunicaciones y Transportes, 1.48; Transformación, 1.08; Comercio, 0.87; Servicios, 0.76 y Construcción, 0.57 y retrocedió la Industria Extractiva, 0.36.

Por otro lado, el Indice México (Inmex) concluyó la semana con un balance positivo de 2.63 puntos más respecto a su nivel del pasado 21 de agosto, por lo que se fijó en las 362.44 unidades.

Nuva moneda, mismo país

Desconfía Wall Street del "Argentino"

Agencias

Wall Street mira con desconfianza al "Argentino", la tercera moneda local que Argentina emitirá en enero, y reclama que Buenos Aires cese de "tratar de ganar tiempo" y aplique "políticas serias, de rigor", que conllevan necesariamente una mayor baja en el nivel de vida de la población, señaló un experto.

El gobierno argentino, presidido por el presidente provisional Adolfo Rodríguez Saá (peronista), asegura que con la nueva moneda se pagarán los salarios estatales, inyectando liquidez en la economía y provocando un aumento en los ingresos de los hogares. Ha prometido además la creación de un millón de empleos.

"Pero Argentina no debe prometer lo que no puede cumplir", advirtió Bruno Boccara, experto de la calificadora financiera Standard and Poor's, estimando que existe el peligro de que, con esas medidas, Argentina caiga en el populismo, lo que "provocaría un mayor colapso de la economía".

Argentina no debe considerar que poner una nueva moneda en circulación representa una solución a la crisis. "Es una medida económica de transición, pero podría agravar lo que el gobierno trata de evitar, una devaluación fuerte y desordenada", dijo.

Subrayó por eso la necesidad de que el gobierno formule un planteamiento coherente, que genere confianza en la población y entre los inversores y acreedores internacionales.

El gobierno argentino "debe tratar de hacer una transición, pero reconociendo que es necesario un ajuste", que implica políticas de rigor fiscal, señaló el experto, subrayando la necesidad de construir un "consenso político" de los argentinos en torno al ajuste, como logró hacer México tras la crisis del peso, en 1997.

Sólo así, dijo, Argentina podrá recuperar la confianza interna, la de los mercados y la de los organismos financieros internacionales, agregó el experto.

"Pero estas medidas implican una baja en las condiciones de vida de la población. Es un hecho que no se puede evitar", dijo Boccara.

El experto concluyó señalando, con una nota de pesimismo, que Wall Street considera que "Argentina es un país que tiene una alta resistencia a las reformas". Y además, cuando las hace, dijo, "son demasiado pocas", y "llegan siempre demasiado tarde".

Boletín de Resumen de Mercado

Fecha de cierre: 28 Dic 2001

Índice de Precios y Cotizaciones (IPC)

Principales Índices

Índice	Cierre	Anterior	Var %	Var.Ptos.	Máximo	Hora	Mínimo	Hora
IPC	6,467.09	6,419.19	0.75	47.90	6,490.10	9:14	6,419.26	8:30
INMEX	362.44	360.51	0.54	1.93	364.62	9:12	360.61	8:37
IMC30	103.77	102.58	1.16	1.19	103.77	14:59	102.59	8:30

Datos Generales del Mercado

Oper.	Volumen(000)	Alzas	Vol.Alza	S/Cambio	Importe(000)	Bajas	Vol. Baja
3,126	49,263.7	44	30,940,712	17	658,781.5	10	14,476,490

Mayor Variación a la Alza

Emisora	Serie	Cierre	Anterior	Var.%	Var.Ptos
LASEG	*	5.00	3.25	53.85	1.75
CYDSASA	A	2.90	2.50	16.00	0.40
HOGAR	B	2.60	2.36	10.17	0.24
PEPSIGX	CPO	10.10	9.30	8.60	0.80
DERMET	B	2.69	2.50	7.60	0.19
LAMOSA	B	4.30	4.00	7.50	0.30
GEO	B	14.80	13.80	7.25	1.00
VALUEGF	O	1.90	1.79	6.15	0.11
DESC	B	4.79	4.55	5.27	0.24
PEÑOLES	*	9.10	8.68	4.84	0.42

Mayor Variación a la Baja

Emisora	Serie	Cierre	Anterior	Var.%	Var.Ptos
ALFA	A	10.39	10.70	-2.90	-0.31
GMEXICO	B	9.15	9.30	-1.61	-0.15
DATAFLX	B	0.66	0.68	-1.48	-0.01
GFBITAL	O	7.45	7.55	-1.32	-0.10
GFBB	O	8.51	8.55	-0.47	-0.04
IMSA	UBC	9.66	9.70	-0.41	-0.04
MASECA	B	3.04	3.05	-0.33	-0.01
GFBITAL	L	6.14	6.15	-0.16	-0.01
CEMEX	CPO	46.18	46.22	-0.09	-0.04
FEMSA	UBD	32.42	32.43	-0.03	-0.01

Más Negociadas

Emisora	Serie	Cierre	Anterior	Var. %	Var.Ptos	Vol. Acumulado	Importe Acumulado(000)
TELMEX	L	16.35	16.07	1.74	0.28	9,854,224	160,931
AMX	L	8.96	8.96	0.00	0.00	6,511,700	58,506
CEMEX	CPO	46.18	46.22	-0.09	-0.04	1,224,725	56,723
WALMEX	V	25.00	25.00	0.00	0.00	1,960,158	49,032
GFBB	O	8.51	8.55	-0.47	-0.04	4,069,057	35,109
TELECOM	A1	20.51	20.37	0.69	0.14	1,560,655	31,987
TVAZTCA	CPO	3.84	3.82	0.52	0.02	7,251,900	28,203
TLEVISA	CPO	19.85	19.50	1.79	0.35	1,320,542	26,251
GFINBUR	O	11.00	10.83	1.57	0.17	2,348,800	25,752
C	*	470.00	463.64	1.37	6.36	40,445	19,023

Paquetes Negociados

Emisora	Serie	Importe(000)	Hora
GFINBUR	O	5,475.0	10:58
C	*	4,700.0	14:55
GFINBUR	O	4,519.1	10:58
TELMEX	L	4,066.4	13:38
GFINBUR	O	3,285.0	10:58
TELMEX	L	3,256.0	10:42
TELMEX	L	3,250.0	9:50
GCARSO	A1	3,100.0	13:09
COMERCI	UBC	2,800.0	10:55
TELMEX	L	2,600.0	9:50

ESTA NAVIDAD HAS REALIDAD TU SUEÑO

INVIERTE TU AGUINALDO EN:

FRACCIONAMIENTO
PUERTA DEL SOL
Una brillante decisión

Enganche desde 10%
Financiamiento hasta 5 años
5% de descuento en pago de contado

- CALLES DE CONCRETO HIDRAULICO
- AREAS PARA LOCALES COMERCIALES
- AREAS PARA ESCUELAS (KINDER Y PRIMARIA)

Regulado por el artículo 151 de la ley de la materia
LXAL-005-081098

ALICA

PROMOTORA DE INVERSIONES DEL NAYAR, S.A. DE C.V.
AV. DEL VALLE 89 - 9 FRACC. CUIDAD DEL VALLE, TEPIC, NAY.

TELS: 214 18 02
214 18 03

Meridiano Sociedad

La Gloria
Galería · Restaurant
MÚSICA VIVA

HOY ES SABADO 29 DE DICIEMBRE DE 2001 | EDICION: MONICA TREVIÑO | DISEÑO: IMELDA RAMIREZ

Francia Montserrat y Francisco Javier recibieron consagración y bautismo

Francisco Javier Cortés Díaz y María de Jesús Sandoval de Cortés con sus hijos Francia y Francisco.

Textos y fotos: Mónica Treviño MERIDIANO

Tepic.- Siguiendo los preceptos y costumbres de su fe católica, el matrimonio formado por el licenciado Francisco Javier Cortés Díaz y su esposa María de Jesús Sandoval de Cortés, presentaron a sus hijos Francia Montserrat para que recibiera la consagración y al pequeño Francisco Javier para que le fuera dado el primer sacramento el pasado lunes 24 de diciembre.

Los niños recibieron las sagradas bendiciones de manos del sacerdote Javier Espitia Patiño en la capilla de Santa Rita de Casia en punto de la una de la tarde.

Fueron padrinos de bautismo el Lic. Luis Miguel Castro Montero y su esposa Georgina Vallarta de Castro, asimismo lo fueron de presentación el C.P. Roberto Fragoso y Gaudencia Sandoval de Fragoso.

Por su parte la pequeña Francia fue acompañada por su madrina de consagración, la profesora María Sandoval Lamas.

Una vez realizada la acción religiosa se ofreció una comida y festejo infantil en el salón de eventos «Paradise».

C.P. Roberto Fragoso y Gaudencia Sandoval de Fragoso, padrinos de presentación.

Lic. Luis Miguel Castro Montero y Georgina Vallarta de Castro, padrinos de bautismo de Francisco Javier.

Profra. María Sandoval Lamas, madrina de consagración de Francia Montserrat.

Momentos del bautismo.

Karla Olivares Martínez

Egresa del Instituto de Formación y Capacitación Policiaca

Por Mónica Treviño MERIDIANO

Tepic.- El pasado 22 de diciembre egresó del Instituto de Formación y Capacitación Policiaca la licenciada Karla Olivares Martínez, después de recibir el curso de «Formación Inicial para Agentes Oficial y Oficial Secretario Adscritos al Ministerio Públicos», mismo que se desarrolló dentro del marco de la capacitación profesional que la Procuraduría de Justicia del Estado lleva a cabo con el fin de crear mejores funcionarios adscritos al Ministerio Público del fuero común.

La licenciada Karla Olivares fue acompañada en fecha tan importante en su superación profesional por su familia, entre los que se encontraban su papá el señor Félix Olivares González, su esposo Miguel Angel López González y familiares venidos especialmente desde el estado de México, mismos que la felicitaron y desearon lo mejor.

Karla con su esposo Miguel Angel López y su papá Félix Olivares González.

Lic. Karla Olivares Martínez.

La profesionista es felicitada por su maestro el Lic. Rodolfo Hernández Limón, Delegado de la P.G.R

Grupo de egresados del Curso de Formación.

Acompañada por su familia.

La Lic. Sonia Guardado felicita a Karla.

SOCIALES

Mi mejor amiga vs. mi pareja

Reconócelo, nosotras las mujeres a veces hablamos demasiado y asumimos que, si tenemos una gran amiga, una confidente, tenemos la libertad de hablarlo "todo" con ella.

Criticar al propio marido o al novio, es un tema muy frecuente entre las amigas; sin embargo, ¿hasta qué punto es sano hacerlo?

No está mal desahogarnos de nuestros problemas y preocupaciones con alguien cercano que nos escuche y entienda, pero en muchas ocasiones, las consecuencias de nuestra confidencia pueden afectar la relación de pareja, o la de amistad.

Mantener una sana distancia, te ayudará a conservar la amistad por más tiempo. Lo más saludable es que no emitas opiniones sobre su pareja y que ella tampoco lo haga.

Otras veces, el asunto es a la inversa. ¿Cuántas veces le has contado a tu pareja, los secretos o problemas de tu amiga más cercana? Cuando comentas con él, la charla que tuviste con tu amiga, estás divulgando la información que ella te confió. ¿Te gustaría que el marido de tu mejor amiga supiera tus secretos más íntimos? Seguramente no.

Recuerda que ser amiga de alguien no te da la autoridad de imponer tu punto de vista sobre cómo debe tratar a su pareja. Si ella te pide su opinión sincera, lo más que puedes hacer es un comentario, cuidando de no herir sus sentimientos.

¿Qué es lo que no debes contarle al detalle sobre tu pareja?

Aún cuando exista una gran confianza entre ustedes, debes evitar hacer comentarios negativos sobre tu compañero. Muchas veces nos gusta criticar a nuestro novio o esposo, por el simple hecho de estar molesta. Sin embargo, no soportamos que alguien más lo haga.

Cuándo hablas de estos pequeños problemas matrimoniales con tu amiga, corres el riesgo de que ella elabore un juicio negativo, muchas veces distorsionado, sobre él. Podrían ocurrir, entonces, problemas y desavenencias entre tu mejor amiga y tu pareja, que seguramente no querrías tener que enfrentar.

Ayúdense mutuamente, sean buenas escuchas, no preguntes lo que no quieres oír y no emitas opiniones que puedan herir su sensibilidad, aún cuando la intención sea la mejor. Siguiendo estos consejos, seguramente evitarás las molestas discrepancias que en muchas ocasiones, surgen entre nuestra pareja y nuestra mejor amiga.

La Fiesta sigue en

DONDE VESTIR BIEN... CUESTA MENOS

Niñas

BLUSA
Estampada varios colores Tallas 12-16 a sólo $ 19.90

PANTALETA
Poliéster poliéster algodón varios colores para niña Tallas 4-12 a sólo $ 5.90

PLAYERA
Manga larga colores lisos Tallas 12-18 para niña $ 39.90

Todas las PIJAMAS Y CAMISONES PARA NIÑA 40 % De descto.

Damas

PLAYERA
Manga larga colores lisos Tallas ch-g para dama a sólo $ 99.90

BRASSIERE
Estampado varios modelos Tallas 32-38 de 12.90 a sólo $ 10.90

PANTALETA
Varios colores Tallas ch-g a sólo $ 8.90

Todas las PANTIMEDIAS, MEDIAS Y TOBIMEDIAS PARA DAMA 30 % De descto.

Todos los BRASSIERE Y PANTALETAS COLOR ROJO PARA DAMA 40 % De descto.

Accesorios

BIBERON
Transplástico Curity 240 ml. de $ 15.90 a sólo $ 12.90

SHAMPOO
Ambar y Fresh Mennen 500 ml. de $ 15.90 a sólo $ 13.90

TALCO
Chaval 354 grs. de $ 22.90 a sólo $ 18.50

TOALLAS
Húmedas Chicolastic con 80 pzas. de $ 31.90 a sólo $ 24.90

Perfumeria

COSMETICOS "RENOVA" Y "ZAN ZUSI" LOCIONES, COLONIAS, HICKOK Y ENGLISH LEATHER 40 % DE DESCTO.

ESTUCHES COTY, ADIDAS, JOVAN MUSK, ASPEN Y VANILLA FIELDS 40 % DE DESCTO.

SHAMP
de 900 ml. aromas
de $ 23.70 a sólo

SPRAY
Aqua Net de 10.02
de $ 16.90 a sólo

TALQU
Desodorante con
Maja de 142 grs.
de $ 118.00 a sólo

CREMA
Liquida Hidratante
Vasenol de 295 ml.
de $ 29.90 a sólo

TINT
A la crema
Excellence
surtidos
de $ 67.45 a

DESOD
Roll-on
Rexona
de 53 grs.
aromas varios
de $ 18.80 a sólo

Aparte lo que más le guste con sólo el 10% de anticipo y 45 día para pagar Ofertas válidas del Sábado 29,

areja y compañeros de trabajo: ¿Ventaja o inconveniente?

arianela se sentía feliz y realizada en ajo. Hacía lo que le gustaba, le n bien, se podía decir que era el de sus sueños. Un año después Rubén, un muchacho agradable, nte y bien parecido. Ella nunca antes a sentido atraída por un compañero ajo pero éste, llamó su atención desde ncipio. Al cabo de dos meses zaron a salir.

ientras duraba el idilio, todo parecía ar bien en la relación y en el trabajo. roblemas comenzaron cuando ela descubrió que Rubén la engañaba, nía otras aventuras románticas y que , ella era sólo una más de la colección. entonces, sus jornadas de trabajo se cada vez más largas. No podía ntrarse y por más que lo intentaba, no a olvidarlo porque lo veía todos los .o que antes era "el trabajo ideal" se convertido en un infierno.

l tema de las relaciones de pareja compañeros de trabajo es bastante versial. Lo que para algunas personas ventaja, para otras se convierte en un imento.

Muchas compañías no permiten que ares directos o matrimonios, trabajen misma empresa e incluso, no miran uenos ojos el hecho de que dos de sus adores comiencen una relación. Y es n muchas ocasiones, los problemas nales son trasladados al ambiente al, entorpeciendo el buen namiento del empleado.

Desde el punto de vista de la "salud" de reja, existen algunos factores -desde mocionales hasta los más prácticos- ueden influir negativamente mientras tros pueden convertirse en favorables.

Entrevistamos a varias mujeres, as de las cuales han estado en esa ción con anterioridad y otras que nunca bían experimentado. Según la opinión uestras entrevistadas. Estos son los ctos positivos y negativos de trabajar a tu pareja:

Aspectos Negativos

Los problemas laborales que puedan surgir con uno de los miembros de la pareja, pueden afectar emocionalmente al otro, haciendo que se sienta a disgusto en el medio. Los problemas íntimos de la pareja pueden interferir en el trabajo. Igualmente, los asuntos de trabajo pueden trasladarse hacia la tranquilidad del hogar. Para aquellos que también viven juntos, el hecho de verse las 24 horas al día, puede conllevar al cansancio y al aburrimiento a ambos. La libertad de actuar y expresarse en ciertos contextos, se ve limitada, al tratar de evitar malos entendidos o resentimientos en el otro. Si alguno de los dos tiene un rango superior al otro, le puede resultar difícil realizar la labor de dirección y ser imparcial en la toma de decisiones. Si la compañía quiebra, ambos quedarían sin trabajo. Se comparten las mismas experiencias laborales. Pueden tener más temas de conversación comunes.

Aspectos Positivos

Al tener el mismo horario de trabajo, tienen mayor tiempo para verse y compartir.

Pueden almorzar juntos todos los días.

Fomentan amistades comunes.

Es más económico. Pueden compartir el mismo auto.

Todo parece indicar que la «doble convivencia» no es exactamente la situación ideal para la pareja o para el medio laboral. Sin embargo, es algo que ocurre con bastante frecuencia. A continuación, te brindamos algunos consejos que podrían ayudarte a atenuar los efectos negativos que usualmente acarrea y que afectan la relación:

En la medida de las posibilidades, trabajar en diferentes áreas. Si es posible en diferentes pisos o locales dentro de la misma compañía.

-Evitar las relaciones directas jefe-subordinado entre ambos.

-Interactuar y verse sólo lo imprescindible, durante la jornada de trabajo. La hora del almuerzo podría ser el momento del día.

-Dejar en el auto o en el área de trabajo, los problemas laborales. No ser más compañeros de trabajo, desde el momento en que pisen el umbral del hogar. Esto debe ser una regla inviolable.

- Pon en práctica estas sugerencias y verás los resultados: ni tu vida personal, ni la laboral, sufrirán los efectos negativos de la «doble convivencia».

ushi: un mundo de sabores

El sushi es el epíteto de la tradición naria japonesa. Se confecciona de nera elegante para realzar su pleza y su belleza natural. Además, echo de que se prepare al momento, te a los ojos de quien va a comerlo, ace un arte aún más atractiva.

El método de preparación, la forma l sabor del sushi difiere un poco endiendo del lugar donde se feccione. Cada sushi posee la dición y las características de su zona origen. Esta comida típica japonesa ee más de mil años de historia y dición.

Originalmente, el sushi constituía forma de preservar los pescados. escado crudo y limpio se presionaba re arroz y sal con una piedra de calor unas cuantas semanas. Luego, se ría con un material más liviano. Unos ses después el pescado estaba listo ra comer.

No fue hasta el siglo 18 que un chef onés decidió servir el sushi en su estado tural, sin necesidad del proceso de mentación. En la zona de Osaka, existe n un método elaborado de preparar sushi, sionándolo entre sal y arroz en cajas de dera. A este tipo de sushi se le conoce mo "hako-sushi".

Personal del CENDI SEP, acompañados de sus hijos (Foto: Héctor Torres).

Personal del CENDI SEP disfrutó de su posa

Por María Ibarra
MERIDIANO

Tepic.- El personal que labora en Centro de Desarrollo Infantil, se reunió el miércoles 19 de diciembre para celebrar en grande su posada, la cual se llevó a cabo en las instalaciones que ocupa el CENDI.

En el convivio reinó la paz y la alegría de todos los trabajadores quienes se dieron cita acompañados por su familia, para convivir un momento con sus compañeros y d un abrazo acompañado de buenos dese

Durante el festejo, los trabajadore las diferentes áreas escucharon los y pósitos de sus compañeros, quienes c partieron gratos momentos y estrecha sus lazos de amistad. Pedir posada fue momento más divertido, y una vez a de los villancicos no se hicieron esperar, p después romper las piñatas para tratar obtener las golosinas que tenían dentr

La Gloria
Galería Restaurant

La Gloria
Galería - Restaurant

La mejor alta cocina, y la mejor vista de la ciudad

Velada romántica en la Cima de la GLORIA con el grupo YAZZCANDO "LA IDEA"
Jazz, Boleros, Música Internacional
JOSÉ INÉS ENRIQUE AL PIANO

GRANDIOSA VELADA DE FIN DE AÑO

MENU

STRUDEL DE ESPINACAS
acompañado de canasta de queso parmesano y lechugas tiernas
ó
Ensalada Afrodita de lechuga baby con verduras, supremas de naranja, crouton y un fino aderezo de mango salpicado de vinagre de frambuesa

FILETE WELLIGTON
relleno de champiñones con verduras diamante sobre nido de papa y salsa Merlot
ó
Camarones Punto azul rellenos de Mozarella y horneados en su punto y salsa de champagne

PARFAIT DE FRAMBUESA
Al Frangelico acompañado de coulis de frutas de invierno
ó
Hojaldre de manzana sobre una deliciosa salsa de vainilla al chichon

INCLUYE:
12 uvas por persona
Copa de Champagne $350.00
Sorbete Por persona
Petits Fours y café
Rifas y sorpresas

POR LA MAGNITUD DEL EVENTO NOS COMPLACE ATENDERLO SOLAMENTE DE 21:00 HORAS EN ADELANTE POR ESTE ÚNICO DIA

Av. México 212 altos, esquina de Catedral
Reservaciones al Tel: 217-04 22

Tuvo posada

El Gimnasio Power House Spinin

El personal de Power House Spining, estuvieron muy contentos al festejar estas fechas decembrinas (Fotos: Héctor Torres).

Por María Ibarra
MERIDIANO

Tepic.- Como cada año e personal del gimnasio Powe House Spining organizaron un reunión navideña, en conocid restaurante de nuestra ciudad.

Alrededor de 30 persona asistieron el 20 de diciembre a partir de las 20:00 horas par convivir y disfrutar de esta époc decembrina, además del men típico de Navidad.

Los asistentes se divirtieron al entonar canciones y bailar a compás de la música que se tocaba, las cuales fueron de los grupos que están de moda.

El ambiente estuvo tan divertido, que los asistentes se despidieron hasta después de las 3:00 horas, todos salieron muy contentos después de haberse despedido de sus compañeros y de expresarse los mejores deseos.

Laboratorios Romano

Inicie el año saludablemente

Laboratorios Romano le ofrece un servicio de calidad en el diagnostico preventivo y oportuno para su salud. 55 años de experiencia nos respaldan. Nos enorgullece que una empresa nayarita haya recibido el diploma de excelencia en la calidad de los laboratorio a nivel nacional durante el año 2001.

PECEL
DIPLOMA
COMPITE
Constancia

Aproveche nuestros paquetes de exámenes:
- Smac – Ex
- Perfil Ejecutivo
- Antígeno especifico de próstata (Mayores de 45 años)
- Papanicolau
- Detección oportuna de diabetes (Hemoglobina glicosilada)
- Perfil parcial de lípidos (colesterol, triglicéridos, colesterol de alta densidad)

Solicite informes a los teléfonos:
Matriz:
(311) 212-2311, 212-7921, 216-3134
(Emiliano Zapata 33 pte. centro Tepic, Nay.)
Sucursales:
(311) 212-0301 Hospital San Vicente, Tepic, Nay.
(311) 214-2543 Sucursal Universidad, Tepic, Nay.
(327) 277-0515 Compostela, Nayarit
(327) 272-0299 Las Varas, Nayarit
(324) 241-0629 Ahuacatlán, Nayarit

Les deseamos una Feliz Navidad Y un prospero año lleno de salud.

Promoción valida hasta el 31 de enero del 2002

Prepárese para este
Año Nuevo

1 kg. de Pierna de Cerdo Trufada a la Española ó
1 kg. de Lomo de Res Mechado

Dos complementos a escoger:
- Puré de Papa
- Verduras a la Mantequilla
- Sopa fría
- Ensalada Verde

además 10 Cuernitos.
Todo por sólo
$250.00
(Para 6 personas)

Pedidos:
(311) 214-28-10

Chico Restaurantes
Que Rico

[De]scubre nuevas formas de placer

[...] que produce la contemplación del cuerpo de la [...] puede multiplicar infinitamente si se agregan [be]sos y abrazos en el momento de la relación

¡Basta ya de sentirte reprimida! Es hora de dialogar con tu pareja sobre dónde y cómo te gustaría que te tocara para que ambos puedan disfrutar a plenitud y sin obstáculos del sexo.

Uno de los métodos para llegar al orgasmo es la estimulación erógena, y los expertos en sexología han comprobado que las áreas que provocan más excitación en la mujer son la boca, a través de los besos, ya sean suaves o apasionados; desde el nacimiento del cabello hasta la frente; las sienes, las cejas, los párpados y las mejillas.

Una bomba atómica son el lóbulo de la oreja, el cuello, los senos y el área alrededor del ombligo. Y para culminar, el punto máximo femenino es el clítoris, donde la sensibilidad y el placer se unen.

Para el hombre, las caricias en los genitales son estímulos que provocan una excitación inmediata. Los hombros, las palmas de la mano, la espalda, el pecho y los pezones son sus otros puntos débiles en la intimidad.

Con estos datos en cuenta, desde hoy comienza una

nueva etapa en tu relación, y pídele a tu pareja que te ayude a localizar los rincones de sus cuerpos donde se esconde el placer.

Comiencen la exploración erógena con besos en las manos y los dedos en un ambiente relajado, y extiéndanlos por todo el cuerpo. Mientras más se prolongue y se esmeren en el juego previo, mejor será el resultado final.

Apresurarse y perder el tiempo quitándose la ropa inmediatamente, restará placer y beneplácito. ¡Anímense y exploren juntos!

Excelente Convivio navideño del grupo de lectura, en la gráfica: Lupita Maral, Carmelita de Sánchez, Gloria Franco, Gloria Rivas, Fernanda Villafranca, Graciela de Mercado, Josefina Ochoa, Leticia Quiñonez, Lulú Zúñiga y Daly Torres (Fotos: Héctor Torres).

El Grupo de Lectura tuvo Reunión Navideña

Por María Ibarra
MERIDIANO

Tepic.- El pasado 20 de diciembre se realizó la posada del Grupo de Lectura, el cual ya cuenta con más de cuatro años de haberse formado y que tiene como propósito aprender algo nuevo día a día.

Con mucho entusiasmo cada una de las distinguidas señoras asistieron a este festejo decembrino, donde desde el inicio reinó la alegría y la felicidad.

También hubo intercambio de regalos, piñatas y mucha música.

Entre las presentes estuvieron Lupita Amaral, Carmelita de Sánchez, Gloria Franco, Gloria Rivas, Fernanda Villafranca, Graciela de Mercado, Daly de Torres y Brenda Ganem.

Una exquisita cena y finas bebidas saborearon todas las invitadas, así como las clásicas golosinas navideñas.

Con una noche divertidísima

El Club Rotario Tlatoani festejó su p

Gran entusiasmo por encontrarse reunidos en esta fecha tan especial integrantes del Club Rotario «Tlatoani» (Fotos: Héctor Torres).

Por María Ibarra
MERIDIANO

Tepic.- Integrantes del Cl «Tlatoani» se reunió en el re Roberto's la noche del 19 de dicie festejar su posada, que por cierto lo más divertida.

Entre cena, amigos, bebi ambiente y los tradicionales al felicitaciones la fiesta estuvo de tanto, que los invitados se despidi altas horas de la madrugada.

Todos estuvieron muy con reunirse en estas fechas especia partir unos con otros la felicidad juntos compartiendo esta vez llena de armonia, comprometie seguir con sus propósitos y si mejorarlos.

MEGACABLE
lo que tú quieres ver

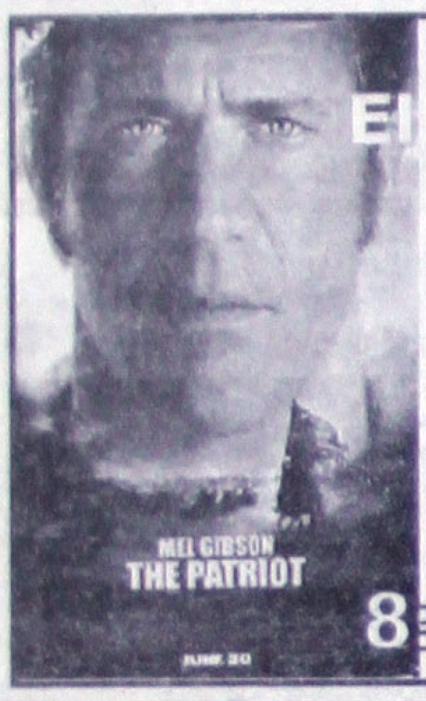

El Patriota
Mel Gibson
Heath Ledger
HBO
8:30 p.m.

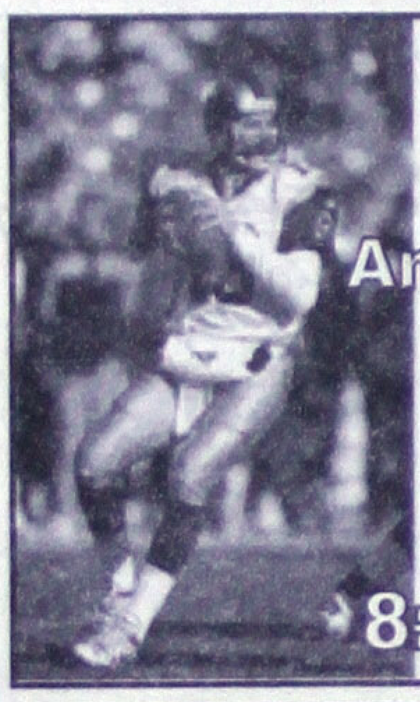

NFL Fútbol Americano
ESPN
8:00 p.m.

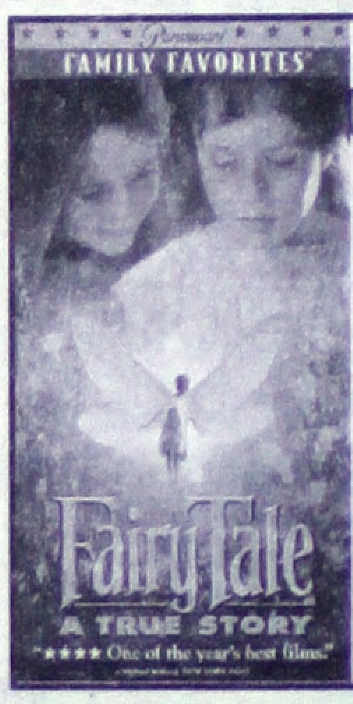

Un Cuento de Hadas
Florence Hoath
Elizabeth Eart
Disney Channel
7:00 p.m.

SÁBADO 29 DE DICIEMBRE DE 2001 www.megacable.com.mx

	SINTONIA	CANAL	15:00	15:30	16:00	16:30	17:00	17:30	18:00	18:30	19:00	19:30	20:00	20:30	21:00	21:30	22:00	22:30	23:00	23:30
VARIEDAD Y ENTRETENIMIENTO	23	TELEMUNDO	Noticiero Inter	Ritmo y Sabor	Top Ten "USA"	Noticiero Telemundo	América en Vivo		Enigmas	Hollywood en Acción	Planeta Rock		Upbeat		Noticiero Inter	Titulares Telemundo	Padrísimo		Top Ten "México"	Hollywood en Acción
	24	TVC	(14:30) Estrellas Escolares		Sueños de California	Chicos de la Ciudad	Album Show		Pel: "Después del Sueño" (1992) Carmelo Gomez. Tres hermanos deciden regresar a su pueblo natal.				Días de Cine		Super Sábado Sensacional				Pel: "A la Sombra del Mal" (1995, Suspenso)	
	36	FOX	Angel		Ally McBeal		Los Expedientes Secretos X		Roswell (SS)		Titus	Simpsons	Sentidos Ocultos Almas benditas y malditas.		Pel: (("Un Destello en la Oscuridad" (1992, Drama) Michael Douglas, Melanie Griffith. Secretaría de N.Y. se convierte en espía para los aliados.					
	48	SONY	Grown Ups	Bloopers	7th Heaven		Early Edition		Ned and Stacey	As If	Mysterious Ways		Once and Again		Family Law		Saturday Night Live		Early Edition	
	72	AXN	Max Steel	Starship Troopers	Sheena		The Clown		I Dare You		World's Most Amazing Videos		Aventuras AXN	Aventuras AXN	Pel: "Hitman's Run" (1999, Acción) Eric Roberts. Un asesino entra al programa de protección de testigos.				Sheena	
	25	GEMS	Donna Moda		Suma de Vida	El Parador	Pel: ((("Lawrence de Arabia" (1962) Peter O'Toole. Un aventurero une a las naciones árabes contra los turcos.					Collections	Ciudad Uno	Autobiografías	Pel: ((("Lawrence de Arabia" (1962) (Parte 2 de 2) Peter O'Toole. Un retrato del aventurero británico T.E. Lawrence.					Suma de Vida
	47	USA	Pel: ((* "El Cielo Antes de Morir" (1997, Comedia) Andy Velasquez, Giancarlo Giannini.				Perfil del Crimen		Sins of the City		Blind Date	Blind Date	Pel: ((* "El Juego de los Ratings" (1984, Comedia) Danny DeVito, Rhea Perlman, Gerrit Graham.				Viaje a las Estrellas, Abismo Espacial 9		Viaje a las Estrellas: Voyager	
PELÍCULAS	06	HALLMARK	(14:00) Pel: (("Luces de El Flamingo"		Mercaderes del Dinero "...Long Live the King"		Pel: "Jack y las Habichuelas" (2001) (Parte 2 de 2) Matthew Modine, Vanessa Redgrave, Jon Voight.				Pel: "Anna Lee: el Engaño" (1994, Misterio) Imogen Stubbs, Anthony Newley, Brian Glover.				Pel: "Jack y las Habichuelas" (2001) (Parte 2 de 2) Matthew Modine, Vanessa Redgrave, Jon Voight.				Pel: (("Luces de El Flamingo" (2001, Drama)	
	14	CMC	(14:00) Pel: "Tres Alegres Comadres" (1952)		Pel: "El Frente de los Suspiros" (1942, Drama) Manuel Arbó, Carlota Bilbao, María Cañete.				Pel: "Deliciosamente Tontos" (1943, Comedia) Fernando Freyre de Andrade, Amparo Rivelles.				Pel: "Serpientes y Escaleras" (1992, Drama) Diana Bracho, Bruno Bichir, Hector Bonilla.				Pel: "Un Paso al Más Acá" Sergio Goyri. Una criada limpia un apartamento donde encuentra vampiros.			
	37	PLATINO	(13:30) Pel: ((("Por Unos Dólares Más"		Pel: "Un Amor Americano" (1992, Drama) Carlo Delle Piane, Brooke Shields, Meme Perlini. Un profesor de literatura italiana se enamora de una joven.						(:15) Pel: ((("Lejos del Hogar" (1988, Drama) Richard Gere, Kevin Anderson.				(:15) Pel: (("Al Otro Lado del Amanecer" (1996, Drama) Winona Ryder, Lukas Haas.				Pel: "¿Te Acuerdas de Anoche?" (1986)	
	45	PLATINO PLUS	Pel: Corre Hasta	(:45) Pel: ((* "El Último Vuelo" (1990, Drama) James Earl Jones, Richard Crenna.				Pel: "Perfecto Desconocido" (1994, Drama) Robert Urich, Stacy Haiduk.			(:15) Pel: "Mientras la Justicia Duerme" (1994, Drama) Cybill Shepherd, Tim Matheson.				Pel: (((* "Mente Indomable" (1997, Drama) Matt Damon, Robin Williams, Ben Affleck.				(:15) Pel: ((("Dominick y Eugene"	
	50	TNT	(14:00) Pel: "Justicia Ciega" (1994, Oeste)		Pel: "Jinetes de los Llanos" (1996, Oeste) Ed Harris, Amy Madigan, Henry Thomas.				Pel: (("Las Últimas Consecuencias" (1997, Drama) Vincent Gallo, Mykelti Williamson.				Pel: "Furia Salvaje" (1991) Steven Seagal. Un policía de Nueva York persigue al asesino de un amigo.				Pel: ((("Los Muchachos Perdidos" (1987, Terror) Jason Patric, Corey Haim, Kiefer Sutherland.			
DEPORTES	63	PSN	Tenis Wimbledon. Desde el All-England Lawn Tennis y Croquet Club en Wimbledon, Inglaterra.				Fútbol Copa Mercosur – Final II.				Velocidad Máxima		Boxeo Noche de Boxeo. Desde el Forum. (Diferido)				Tenis Abierto EE.UU Desde el USTA National Tennis Center en Flushing Meadows, N.Y.			
	12	ESPN	(14:00) Golf Skills Challenge. (Diferido)		Best of 2001: Five Best Soccer Matches				Automovilismo	World Rally	Fútbol Americano NFL Baltimore Ravens en Tampa Bay Buccaneers. Desde el Raymond James Stadium en Tampa, Fla. (En Vivo)							Sportscenter		NFL's Greatest
	68	FOX SPORTS	Fútbol Inglés: Liga Premier – Equipos SA		Lo Mejor de 2001		Lo Mejor de 2001		Lo Mejor de 2001		Lo Mejor de 2001		Lo Mejor de 2001		Lo Mejor de 2001		Fox Sports Noticias		Lo Mejor de 2001	
	71	ESPN2	(13:30) Fútbol Americano Universitario Alamo Bowl – Equipos por Anunciar. Desde San Antonio.				NFL Blast (N)	Monday Night Countdown (N)			Season: Cal Ripken Jr. (Parte 1 de 2)		Season: Cal Ripken Jr. (N) (Parte 2 de 2)		Karate ISKA Strike Force Kickboxing		Thrills & Spills	Fútbol Americano NFL Baltimore Ravens en Tampa Bay Buccaneers.		
MÚSICA	09	VIDEOROLA	Dos X Uno		Más Videos		Tú Decides		Más Videos		Las Gruperronas		Se Anunciará		Más Videos "Ana Laura Tanaka"		Juntos Pero No Revueltos		Más Videos "Jorge Gomez Haro"	
	18	VH1	Behind the Music (SS)	Behind the Music "Boy George" (SS)		BTM2 (SS)	Behind the Music "Cher" (SS)			Behind the Music "Chicago" (SS)		Behind the Music "Natalie Cole" (SS)		Behind the Music (SS)		Behind the Music "Alice Cooper" (SS)		Behind the Music (SS)		Behind the Music (SS)
	27	MTV	(13:00) Top Cien 2001 Weekend		Top Cien 2001 Weekend		Dos X Uno				Top 20 MTV				MTV Especiales		MTV Especiales		Top Cien 2001 Weekend	
INFANTILES	28	WARNER	Providence (SS)		Gilmore Girls (SS)		Night Visions (SS)		Witchblade (SS)		Thieves (SS)		Pel: "La Mamá Perfecta" (1997, Drama) Tyne Daly, Ione Skye, Justin Louis.				Gilmore Girls (SS)		Night Visions (SS)	
	42	CARTOON	Votatoon		Votatoon		Garfield y sus Amigos	Silvestre y Piolín	2 Perros Tontos	Tom y Jerry	Los Picapiedra	Los Supersónicos	Hora Acme				Pokemon	Pokemon	Pokemon	Pokemon
	41	NICKELODEON	Catdog	Spongebob Sq.	Aventuras en Pañales	Aventuras en Pañales	¡Oye, Arnold!	Los Thornberrys	Invader Zim	Ralph El Travieso	Rocket Power	Charlie Brown	S Club 7	Primo Skeeter	Shelby Woo	Allen Strange	Castores Casca	Doug	Catdog	Spongebob Sq.
	67	FOX KIDS	Secundaria a Bordo	Power Rangers	Power Rangers	Digimon	Monster Rancher	Flint-Detective	Medabots	Shinzo	Escalofríos	Escalofríos	Escalofríos	Escalofríos	Escalofríos	Avent. Shirley	Historias de Miedo	Alex Mack	Locos Addams	Los Tres Chiflados
	40	DISC.KIDS	Archivo Zack	Guión-Discov.	Cuentos Horrendos	Locos de Remate	Desafío Todo	Aventuras Sin Límites	Niños Reales	Magia del Cine	Guía Máxima		Acceso Total	Splat!	Locos de Remate	Reboot	Splat!	Magia del Cine	Niños Reales	Guerreros Míticos
	75	DISNEY	Mano a Mano	Vida de Perro	Art Attack de Disney	Disney a Go Go	Lo Mejor Del Zapping Zone		Pel: (("Un Cuento de Hadas" (1997, Drama) Florence Hoath, Elizabeth Earl, Paul McGann.				Backstreet Boys: Larger Than Life		Hanson Live in Concert 2000		Pel: (("Un Cuento de Hadas" (1997, Drama) Florence Hoath, Elizabeth Earl, Paul McGann.			
CULTURA	29	DISCOV.CHAN.	Todo Sobre...		Fronteras de la Ciencia		Detectives Médicos	Detectives Médicos	Los Archivos del FBI "Tiroteo"		Nuevos Detectives "Cadáveres en el Agua"		Guerra de Chatarra "Misiles"		Advertencia de Tormenta "La Furia del Viento"		Alas "Águilas de la Corona: Bautismo de Fuego"		Super Máquinas Una visita al Tour de Francia	
	62	PEOPLE & ART	Sábado de Suspenso		Sábado de Suspenso		Crímenes SigXX	Crímenes SiXX	El Mundo Secreto de los Concursos de Belleza		El Mundo Secreto de las "Super Modelos"		Yoko Ono		Crímenes SigXX	Crímenes SigXX	El Show de Jools Holland		El Mundo Secreto de los Concursos de Belleza	
	30	MUNDO A&E	Biografía Mary Tyler Moore.		Misterios Ancestrales "The Lost Ark of Noah"		Grand Tour		Pel: ((("El Ático: el Escondite de Anna Frank" (1988) Mary Steenburgen, Paul Scofield.				Biografía "Marilyn Monroe"		Nuestro Mundo "Christianity: The Second Millenium"				In Depth	
	64	INFINITO	Enigmas del Pasado		Phenomenon		Beyond Chance		OVNIs Bajo la Lupa		Fibra Íntima		Infinito Original Especiales		Insólito		Infinito Alternativo		El Ojo de Horus	
	60	DISC.HEALTH	Hospital Infantil	Temas de la Salud	Línea Vital		Hospital Infantil	Hospital Infantil	Temas de la Salud	Temas de la Salud	Línea Vital		Mundo Médico	Alternativas	Cirugía		Ejercicios a su Medida	La Cocina de Christina	Bien en Forma	Ejercicios a su Medida
	26	FILM & ARTS	Grandes Escritores "J.R.R. Tolkien" Un retrato del autor de "Lord of the Rings".				Los Dos Foscari Basada en la obra de Lord Byron sobre los conflictos de poder de los Dogos Venecianos.						Pel: ((("Marea Alta" (1987) Judy Davis. Un cantante trata de restablecer su relación con su hija.				Pel: ("Teléfono" (1988) Whoopi Goldberg. Actriz amargada desahoga sus frustraciones en el teléfono.			
CANALES PREMIERE	54	HBO OLE	Pel: (* "Tengo el Contacto" (1998) Master P, A.J. Johnson.			(:45) Pel: (("El Juego de la Venganza" (1998, Comedia) Sam Neill, Helena Bonham Carter.				Pel: "Comando Violento" (2000, Acción) Jeff Speakman, Angie Everhart.			(:15) Programa Especial de Intermedio		Pel: ("Rescate Explosivo" (1999) Dennis Rodman, Dane Cook			Pel: ((("The Patriot" (2000, Drama) Mel Gibson, Heath Ledger.		
	56	CINEMAX	Pel: Guardia Nocturna	Taxi		(:45) Pel: ((("Un Embrujo" (1998, Drama) Blanca Guerra. Un chico de 13 años madura en México a finales de 1920.					Pel: ((("Historia Americana X" (1998, Drama) Edward Norton, Edward Furlong, Fairuza Balk.				Pel: ((("Psicópata Americano" (2000) Christian Bale, Willem Dafoe.			(:45) Bedtime Stories	(:15) Kama Sutra Una cita por el Internet (SS)	
	55	HBO PLUS	(13:30) Pel: ((("The Matrix" (1999)		Pel: ((("La Pérdida de la Inocencia Sexual" (1999, Drama) Julian Sands, Saffron Burrows.				Pel: ((("Expreso de Medianoche" (1978, Drama) Brad Davis, Randy Quaid, John Hurt.				(:15) Preview	(:20) Pel: ((* "El Coleccionista de Huesos" (1999, Suspenso) Denzel Washington, Angelina Jolie				Pel: "Dulcemente Amargo" (1999, Acción) Angie Everhart, James Russo.		
	59	MOVIE CITY	Pel: Leprechaun 5	(:40) Pel: "La Doble Vida de mi Esposo" (2001, Drama) Jay O. Sanders			(:15) Pel: "Decisión Mortal" (2001) Marc Singer. Un apostador y su mujer planean fingir su muerte.				(18:55) Pel: ((* "Jugando con Fuego" (1999, Drama) Usher Raymond			(:35) Pel: ((("Casa Duplex" (2000, Drama) Michael Rispoli, Kelly Macdonald.				(:20) Pel: ((("Gladiador" (2000) Russell Crowe, Joaquin Phoenix.		
	57	CINECANAL	Pel: En Casa Perro	(:40) Pel: ((* "Mi Espacio" (1999, Comedia) John Cusack. La rivalidad sube de tono entre dos controladores aéreos.					(17:55) Pel: ((("Una Acción Civil" (1998, Drama) John Travolta, Robert Duvall, Tony Shalhoub.				Pel: (("La Playa" (2000, Drama) Leonardo DiCaprio, Tilda Swinton, Virginie Ledoyen.				(:10) Pel: ((* "El Club de la Pelea" (1999, Drama) Brad Pitt, Edward Norton.			
	58	CINECANAL2	(14:45) Pel: ((* "Angel de las Sombras" (1990) Jenny Seagrove.			(:20) Pel: ((("Cambio de Vida" (1999) Susan Sarandon.			(:15) Pel: ((("La Señora Doubtfire" (1993) Robin Williams, Sally Field. Un actor se disfraza de niñera para ver a su familia.					(:30) Pel: (("Juegos de Campeones" (1999) James Van Der Beek.			(:10) Pel: ((* "La Hija del General" (1999, Misterio) John Travolta, Madeleine Stowe.			

Informes y Ventas: Magnolia #212 Col. San Juan Tel: 214 45 00, Tepic, Nayarit.

Consejos útiles para que año no te agarre por sor

Es cierto, aunque no lo puedas avecinan los últimos días del año y c apretujarse en tu agenda obligacione todos: visitar a los amigos y familiare regalos, y hurgar hasta en los últimos freezer por comida, porque después d fiestas que se celebran alrededor de lo (aunque parece que nunca alcanza recibir invitados y sobra en kilos a la fueron de casa...).

Entre todas tus obligaciones, ta tramando vacaciones, o viajes para ve que viven lejos de uno.

He aquí nuestro popurrí de cons

Compra los regalos con antelac a medida que se acercan las fiestas, l van en aumento y las filas de las caja interminables.

Haz todos los trámites bancarios en el mes. A medida que se acerca festivos, todo el mundo parece qu dinero y las filas de espera se hacen u presentes en todo su esplendor. Recue depósitos, retirar dinero, comprar ch viajero, cambiar divisas, pagar impue

Si vas a realizar un viaje, haz re pasajes y hotelería con suficiente a (varias semanas!). Algunas agencias empresas de transporte exigen que ad reserva adquieras el servicio al momen de una práctica bastante común en la

Planifica las reuniones con (quiénes van a pasar cuál fiesta, y debes llevar comida o bebida a algun podrás realizar las compras con tiemp la locura de último momento en el supe Igualmente deberás proceder, y con m en algún momento recibes gente en tu buena idea consiste en comprar las be tiempo (champán, refrescos, etc.), ya q primeros ítemes que se agotan un 23 de en todos los supermercados.

La planificación con tiempo de evita también los tironeos familiares de pasarás Navidad o Año Nuevo. Espec la disputa se presenta con grupos antagónicos, como los propios con los

Si debes organizar alguna reun restaurante o lugar al aire libre para el que realizar reservas, no te dejes estar, p lugares que suelen venderse co anticipación.

abado
29
iciembre de
001

Deportes!

Meridiano

Seccion
D

ANUNCIA ZAMORANO SU REGRESO A CHILE

México, 28 Dic (Notimex).- El atacante chileno Iván Zamorano, quien juega en el América, anunció hoy que 2002 será definitivamente el último que juegue en el extranjero, además de manifestar que es unsueño cumplido disputar la Copa Libertadores.

Entrevistado al final del entrenamiento matutino de su club en lasinstalaciones de Coapa, el goleador manifestó que el próximo año diráadiós a las canchas como extranjero y según como se sienta jugaríaotro año en su país o se decidiría por el retiro.

En anteriores ocasiones, el ex delantero del Real Madrid y delInter de Milán había señalado su propósito de colgar los botines trasdefender la playera del Colo Colo de su país. Otro objetivo expresadohoy por «Bam Bam» Zamorano es encontrar una familia, sin importar quesu pareja sea mexicana, española o chilena.

«En los equipos en que he jugado he dejado una huella no sólo en lofutbolístico, sino que trato de hablar mucho con los jóvenes y crearun ambiente positivo alrededor del equipo y la ambición más grande quese me presenta es dejar algo en el historial del América, tratando deser campeón», señaló.

«El 2002 será el último que jugaré en el extranjero, así que quierodejar una huella importante tratando de conseguir algún títuloimportante», indicó Zamorano.

El año siguiente, América disputará cuatro torneos, el de Verano elinvierno 2002 de la liga nacional, la Copa Gigantes de Concacaf, delcual es monarca defensor y la Copa Libertadores, donde estará portercera ocasión.

Respecto al certamen continental de clubes, Zamorano aseguró quedisputarlo «será lo máximo para mí, porque era una de las copasimportantes que me faltan por jugar».

«He jugado la Copa UEFA, la Recopa y la Copa de Campeones, todoslos torneos habidos y por haber en Europa, pues me fui muy joven deChile, a los 20 años de edad, y no tuve la oportunidad de jugar laLibertadores, pero ahora se me va dar la oportunidad con el América».

Insistió en que «creo que es lo máximo dentro del status de unjugador profesional, así que espero aprovecharlo». América tendrá comonrivales en el certamen a los argentinos River Plate y Talleres deCórdoba y al equipo colombiano Tuluá.

Consideró que poder intervenir en ese campeonato es reconfortante,además de que si se tiene una buena participación puede darlereconocimiento a nivel sudamericano al conjunto americanista.

Con 12 años sin que la escuadra gane el campeonato de liga y luegoque el técnico Manuel Lapuente dijera que 2002 será el año de lasÁguilas, Zamorano aseguró que será tarea de todos cumplir esteobjetivo y que igual los veteranos como él y los jóvenes deben aportarpara llegar a la meta.

Tras aceptar que los elementos experimentados deben cargar conresponsabilidad para guiar al equipo al anhelado título, indicó: «haymuchos jugadores jóvenes dentro del equipo que también tienen queasumir su responsabilidad, saber que ellos también forman parteimportante, que aquí no hay figuras, ni estrellas, somos todosiguales».

No obstante, se serenó al decir: «lo único que hay que prometer estrabajar al tope, esforzarse al máximo por ese bien común de tratar deser campeones».

«Es indudable que todos los años decimos lo mismo (respecto a ganarel título), así que mejor esperar que vayamos paso a paso y tratar deconseguir cosas importantes», remató «Bam-Bam».

VICTORINO SE PRESENTO A ENTRENAR EN CRUZ AZUL; MAÑANA ANTE ACAPULCO

México, 28 Dic (Notimex).- El mediocampista mexicano CesáreoVictorino se reportó hoy a los entrenamientos del Cruz Azul yenseguida siguió su trabajo físico con el resto del plantel celestequé comanda José Luis Trejo.

Lesionado de la espalda desde mediados de noviembre pasado trasregresar de una concentración con la selección, el joven era el únicoque faltaba por integrarse a las prácticas de pretemporada y eltécnico Trejo dijo que no habría castigo para él porque realizabarehabilitación por su parte.

El equipo realizará un partido de preparación mañana contra elAcapulco de la Primera «A», que se escenificará en el Estadio Azul apartir de las 12:00 horas, donde podría debutar el refuerzo uruguayoSebastián Abreu en el eje del ataque celeste.

José Luis Trejo afirmó que es casi un hecho que no habrá máscontrataciones para la Máquina de cara al Torneo de Verano 2002.

La directiva celeste informó que el domingo próximo, en punto delas 19:30 horas, se realizará una misa en memoria del porteroargentino José Miguel Marín Acotto, quien cumplirá diez años defallecido.

Conocido como el «Supermán» o el «Gato», el portero fue parteimportante de los cinco títulos conseguidos por la Máquina en ladécada de los 70.

Esta ceremonia religiosa se efectuará en la iglesia Emperatriz deAmérica, conocida como «La Bola», en la calle Félix Parra, en lacolonia San José Insurgentes.

INICIARA ERIK MORALES SU CONCENTRACION EL 6 DE ENERO EN EL OTOMI

... BC, 28 Dic (Notimex).-El ...ense Erik Morales ...óque a partir del 6 de enero ...ará su campamento de altura en elCentro Ceremonial ... de Temoaya, Estado de ..., previo alcombate de desquite con el capitalino Marco Antonio Barrera.

... tido monarca de peso pluma del Consejo Mundial de Boxeo(CMB) ya tiene definido su programa de acondicionamiento físico querealizará en la montaña mexiquense con miras a la esperada revanchacon Barrera, el próximo 2 de marzo en Las Vegas, Nevada.

El «Terrible» mencionó que viajará a Temoaya con su mánager yprogenitor, José Morales, su hermano Diego «Pelucho» Morales, elnutriólogo José Manuel Covarrubias, los preparadores físicos MiguelMolleda y Armando Galindo, los entrenadores Fernando Fernández yOsvaldo Alvarado.

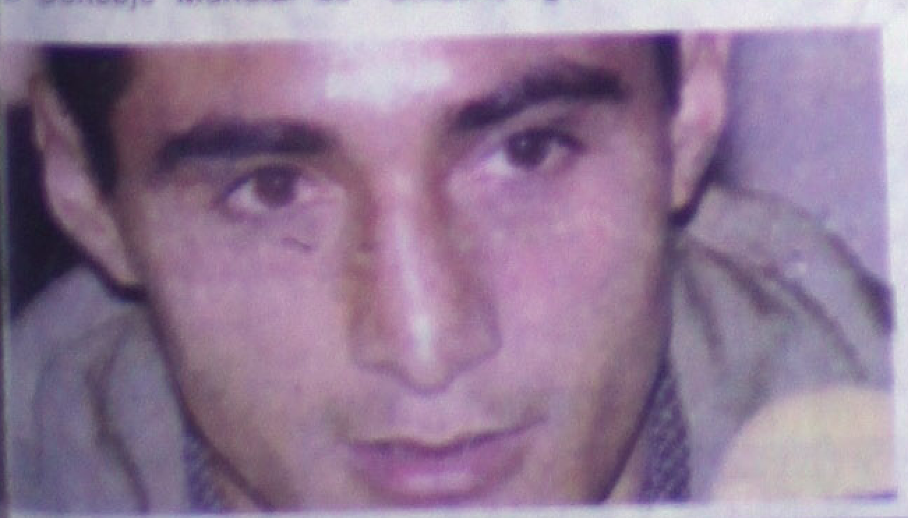

La novedad en la concentración será la del mánager estadunidenseFloyd Mayweather, padre del actual monarca superpluma del CMB delmismo nombre, quien ya solucionó problemas legales en su país y podrátrabajar en Temoaya.

Erik Morales viajará a su campamento de altura un día después defestejar el primer aniversario y bautizo de su hija, Dea América.

El entrevistado puntualizó que seguirá su acondicionamiento físicoen Tijuana, Baja California, pero el trabajo fuerte lo hará en elCentro Ceremonial Otomí conforme al plan de trabajo planeado para eldesquite que concederá a Barrera, en la que se espera una de laspeleas grandes de 2002.

TERMINA TORNEO CASABLANCA PARA MELISSA TORRES, TAMBIEN CAE EN DOBLES

México, 28 Dic (Notimex).- El Torneo Internacional de Tenis JuvenilCasablanca concluyó hoy para la mexicana Melissa Torres, al quedareliminada en la ronda de semifinales del dobles al lado de la húngara Zsuzsana Babos.

La estadunidense Nicole Pitts y la alemana Anna-Lena Groenefeld vinieron de atrás para imponerse a Torres y Babos en tres sets condígitos de 5-7, 6-4 y 7-5, en casi tres horas de acción.

Melissa Torres había sufrido un doloroso revés al caer en singlescon la holandesa Silvana Bauer 7-6 (3), 4-6 y 6-3, en dos horas ymedia de juego.

En la otra semifinal, las checas Lucie Safarova y Petra Cetkovskaderrotaron a la argentina María José Argeri y la georgiana SalomeDevidze por 6-4 y 7-5.

Por lo que toca al torneo masculino, los canadienses Hiroud Akhavany Frank Dancevic se impusieron al dueto francés integrado por MathieuBlanc y Cyril Mokaiesh por 7-5 y 6-2.

Los norteamericanos se medirán en la final de este sábado albritánico Craig Evans y el estadunidense Stephen Amritraj, quienes asu vez, vencieron al letón Andis Juska y el francés Emile Petit connúmeros de 6-3, 2-6 y 6-4. La final femenil está programada para mañana a las 10:30 y lavaronil a eso de las 13:00 horas. Las semifinales de singles estaránintercaladas entre dichos encuentros, alternándos e la actividad entre el estadio y la cancha uno.

En la gráfica vemos a Jorge "El Coloradito" Solís, totalmente concentrado antes del inicio de la pelea de campeonato ante el "Coque" Muñoz. (Foto MiguelCuriel/Digital)

Hay Posibilidades de que en Tepic

¡Haga Otra Defensa de Mi Cinturón Nacional: "Coloradito"

*En el 2002 buscará Clasificarse en el ranking Mundial

Por Miguel Curiel Aguilar
MERIDIANO DE NAYARIT

Tepic, Nayarit (28-Diciembre-2001) Jorge "El Coloradito" Solís llegó a Tepic a ser el este magna función de box que organizó el día 22 de diciembre el Grupo Solidario "Telesecundaria", por ocasión en la historia del deporte de las Orejas de Coliflor en Nayarit, se disputaría un título Nacio "coloradito" pupilo de Chepo Reynoso defendió con éxito su cinturón nacional ante el bajacalifornian "El Coque" Muñoz, al cual noqueó en definitiva en el sexto episodio, después de mandarlo tres ve lona.

Sin embargo, en el primer round, al "Coloradito", el "Coque Muñoz lo pescó en la salida y lo la lona, y esto fue lo que dijo el hermano del "Archi" Solís al respecto: "Es la primera vez que me gracias a mi condición y a mi preparación salimos adelante y mi rival es muy fuerte, es muy mere clasificación como número Uno, y gracias a mi equipo, a Cholaín Rivero, a Chepo y a todos gan

El "Coloradito" Solís añadió que descansará en estas fechas de año nuevo y para el año que e el 2002, seguirá metido con todo, entrenará fuerte en el gimnasio para hacer más defensas del cam y clasificarse mundialmente."

El Campeón Nacional especificó que hay posibilidades de que haga otra defensa en Tepic, por gustó mucho la afición, vamos a echarle muchas ganas y hacer otra defensa, mejor que esta." F

IMELDA RAMIREZ

Perverso ante Académicos

...os por Circunstancias Raras: Díaz Avalos

...nconclusa la Obra
...en la cancha de la procuraduría

...uriel Aguilar
...DE NAYARIT

...Nayarit (28-Diciembre-2001) ...or circunstancias raras, que las ... incluso antes del partido ante ... yo sabía del trabajo de este árbitro, ...os un buen esfuerzo, mientras jugué ...dores el partido fue parejo, y si, en el ... expulsan a Chuy (Chávez) y ahí ... que decir que se desesperó, y en ese ...quipo estaba jugando mejor que ellos ...ayó y lógicamente con siete jugadores ...cil."

...eron las primeras impresiones de ...o Díaz Avalos, director técnico de los ... Deportivo Tepic, referente al juego que ...omingo 23 de diciembre en Guadalajara, ... semifinal del torneo de apertura de ...ón por marcador de tres goles a cero, ...n tanteador global de 5 goles a uno, y ...e el arbitraje de Fernando Torres López ...ar de la honestidad, porque nosotros ...cho de los arbitrajes de Tepic, que son ... desgraciadamente la gente no se da ... nos tratan fuera, y la verdad, me da ...ue los muchachos merecían llegar mas

...valos explicó que en el medio tiempo ...s muchachos, cuando iban empatados ...(1-2 global) "que quedaban 45 minutos ...o como fuera presentándose el juego, ...al frente y de inicio ya habíamos creado ...gadas de peligro en el segundo tiempo ... en cualquier momento empatábamos ...o que ustedes vieron y no se pudo, pero ...rgulloso del esfuerzo que hicieron los ...creo que quedó inconclusa la obra que ...acer, pero cuando hay un arbitraje de ...verdad es muy difícil."

... fuera brillante jugador con Cruz Azul, ... UANL, que emergió de las filas de los ... Deportivo Tepic aseguró que fue una ...cipación de su equipo en la liguilla: "creo ... que logramos fue a base de buen fútbol, ...agallas de los jugadores y creo que las ...s se cumplieron, pero nosotros sabíamos ...os la posibilidad de seguir trascendiendo, ...toria, pero no pudimos, y estoy satisfecho con la posición que guardamos y con el trabajo."

El entrenador de los "Coritas" dijo respecto al próximo torneo de Clausura, que "vamos a tener que sentarnos a platicar con la directiva, con el preparador físico, porque creo que algunos muchachos merecen un poco de descanso y la posibilidad existe de que descansen una semana, porque el torneo venidero empieza el 11 de enero y voy a trabajar también para ver que gente se puede incorporar al equipo y puede haber modificaciones, porque hay jugadores que tienen contemplados para el equipo de segunda división y ocupo ver jugadores para llenar esas posiciones y además hay gente atrás que va a pelear por esos puestos, y aprovecho para invitar a los jugadores amaeurs a pruebas todos los días, excepto el día 1º. De enero a las dos de la tarde en la cancha de la Procuraduría General de Justicia.".

Marco Antonio Díaz Avalos, a la salida del "Chato" González entró de entrenador bombero con los "Coritas" del Deportivo Tepic....¡hace historia!. (Foto MiguelCuriel/ Digital)

Regresó de Guatemala

LA PROFESORA MARIA DE LOS ALGELES AVALOS FLORES UN POCO DECEPCIONADA

Mario Anguiano
MERIDIANO

Tepic, Nay.- El día de ayer visitó esta Mesa de Redacción la Profesora María de los Angeles Avalos Flores, llegó en compañía de su hermana Magaly, ambas son destacadas Limalamistas de pretigio Internacional, luego de los saludos de rigor entablamos la plática amena, en ella nos dijo la **Profesora Avalos, que también es Presidente de la Asociación de Lima Lama del estado de Nayarit,** que llegaba un poco decepcionada de Guatemala, a donde asistió a un Torneo Internacional y la Delegación Mexicana encontró una actitud negativa de parte de los Jueces Guatemaltecos, hecho que los obligó a abandonar el Torneo, esto es lo que nos dijo la Profesora Avalos Flores:

M: Profesora María de los Angeles, usted viajó a Guatemala a un Torneo de Lima Lama de corte Internacional, ¿Cómo le fue?

Avalos: " Tuvimos la fortuna de viajar al País de Guatemala, pero venimos un poco tristes porque no nos tocó competir ya que hubo un problema en este Campeonato Internacional".

M: Este problema fue debido a qué Profesora.

Avalos: " Estaba compitiendo por México el Profesor Andrés al cual lo expulsaron luego de que su oponente le aplica "un candado", cosa que no es permitida en el Reglamento, aparte de eso el Juez se dirige hacia él y lo expulsa, el Juez Central se dirige a los Delegados de México y la Federación tomó la acción de retirarnos, ya que hubo agresiones verbales y físicas hacia nosotros".

M: ¿Estaba presente el Presidente de la Federación Mexicana de Lima Lama?

Avalos: " Así es, él como la máxima autoridad nos dijo que era mejor retirarnos ya que ellos se mostraron de acuerdo totalmente a su País, como estaban allá, nosotros venimos decepcionados, pero se piensa en una protesta para poder sancionarlos, llamarles la atención por su conducta hacia nosotros".

M: Profesora, eso ¿Que consecuencias puede acarrear para los que organizaron ese evento Internacional?

Avalos: " Dijo el Presidente de la Federación que por su inmadurez ya no se les iba a dar otra sede para un Campeonato de esta magnitud, ya que esto les quedó muy grande, no lo pudieron sacar adelante, pienso que también púeden ser sancionados y no podrán Pelear quizá por un año o dos".

M: ¿Cual fue la reacción del contingente Mexicano a este hecho?

Avalos: " Toda la Delegación de nosotros cuando se le aventaron al maestro Enrique Lima, que fue quien quiso platicar bien con este señor, que es Mario Villanueva, todos nos empezaron a agredir, entonces la Delegación de nuestro País también se levantó para impedir que fuera golpeado, claro que esa no es costumbre de nosotros, ya que siempre nos han dicho que el cuerpo puede estar caliente pero la cabeza fría, así lo hicimos y el Presidente de la Federación decidió retirarnos para que las cosass no empeoraran".

M: Ustedes se retiran de ese Torneo, ¿De que manera lo hacen?

Avalos: "Nunca les dimos la espalda, simplemente el Presidente de la Federación nos dijo que nos tranquilizáramos, que recogiéramos nuestras cosas, simplemente nos despojamos del equipo, los guantes y lo demás, respetuosamente nos paramos frente a ellos, les dimos el saludo, les dimos la mano y salimos con la frente muy en alto, la gente reconoció el trabajo y nos aplaudió".

M: Profesora, ¿Esto le acarrea alguna circunstancia negativa en su Carrera deportiva?

Avalos: " Pienso que sí nos afectó un poco, pero el Consejo Directivo y los Delegados estuvieron platicando con nosotros, entendimos que fue algo que estuvo fuera de nuestro alcance y no porque no hayamos querido enfrentarnos, que la mala actitud fue de ellos que ya no quisieron Pelear, tres Países que estaban ahí también se retiraron".

M: Eso, en su manera muy propia de pensar ¿Le ha afectado?

Avalos: " Bueno, como si se le baja a uno la moral, se prepara uno a conciencia pensando en que se va a combatir, de repente pasa eso, todo mundo venía molesto, hasta los muchachos que sí Pelearon se sentían mal".

M: ¿Cuántos Peleadores formaban parte de la Delegación Mexicana?

Avalos: "11 Competidores, en total éramos 18 con los Delegados, y Maestros encargados de la selección".

RESUMEN DEPORTIVO 2001

MES DE JUNIO 2001

Por Miguel Curiel Aguilar

11 DE JUNIO 2001

En la Colonia "Lázaro Cárdenas" ¡Se Inauguró el Campeonato de Fútbol "Miguel Angel Mu Rivera"!

*Es el Torneo De Los Barrios

*Gesto Altruista para Víctor Galindo

El sábado anterior, en la cancha "Caminera" de la Colonia "Lázaro Cárdenas" el Ing. José Antonio Huizar Espinosa, presidente de la Liga AFEN –Asociación de Fútbol del Estado de Nayarit- inauguró el Campeonato de fútbol de Los Barrios denominado "profesor Miguel Angel Mu Rivera".

El Comité de Acción Ciudadana de la populosa colonia determinó que llevará el nombre del líder de los maestros de Telesecundaria, como un reconocimiento a sus acciones propositivas que realiza para impulsar el deporte, y cuyos resultados se han visto en el fútbol y el boxeo.

Mu Rivera se dirigió a todos los aficionados y futbolistas en general para pedir de nuevo su cooperación y por ahí alcanzamos a presenciar que el Ing. José Antonio Huizar Espinosa, sacó de su billetera algunos billetes de la más alta denominación, igual hicieron el resto de los miembros del presidium.

El saque inicial estuvo a cargo del Profesor Miguel Angel Mu Rivera y posteriormente inició el Torneo de Los Barrios con un encuentro oficial de fútbol

14 DE JUNIO 2001

Señaló el presidente de la AFEN ¡Habrá Una cancha Empastada y con Tribunas: Huizar Espinosa!

*Por el Rumbo del Libramiento

*Se rehabilitan otras canchas

El presidente de la Liga AFEN –Asociación de Fútbol del Estado de Nayarit-, Ing. José Antonio Huizar Espinosa, mostró su satisfacción porque al Torneo de fútbol de los barrios de la Colonia Lázaro Cárdenas, se le haya denominado Miguel Angel Mu Rivera, al tiempo que lo reconoció como una de las personas que siempre le ha gustado el fútbol y que ha sido uno de los principales promotores deportivos entre los maestros de Telesecundaria.

El balance de la temporada 2000-2001 que está a punto de finalizar en la AFEN es positivo, aseguró José Antonio Huizar: "Este año tuvimos registrados a 478 -cuatrocientos setenta y ocho- equipos y esto nos da mucho gusto para poder seguir trabajando sirviendo al fútbol de aficionados, y seguiremos además trabajando en las canchas, ya arreglamos las dos canchas de la Unidad Deportiva "Madero", la cancha de la colonia Miguel Hidalgo, la de Los Fresnos, y por ahí nos han dicho algunas personas...oye, Ingeniero, es que nosotros somos de la afaen, y les hemos dicho, no, aquí con nosotros el fútbol y las atenciones que podamos dar es para todos los futbolistas de Nayarit, en general, sin distinguir y sin ser sectarios, nuestro objetivo es de servicio real a los aficionados y a los futbolistas de nuestra entidad, y el rato que estemos como directivos, vamos a trabajar a fondo, y rehabilitar las canchas es parte de nuestros compromisos ante la sociedad y los deportistas".

El Ing. Huizar Espinosa dijo también que está construyendo una nueva cancha para el fútbol de aficionados, que esté debidamente empastada, con tribunas, y los servicios necesarios: "estamos tratando de construirla en un terreno que tenemos por ahí antes de llegas a la Caseta de Cobro, cerca del libramiento, y la idea de nosotros es ponerle gradas, ya ves que faltan espacios para las liguillas, y la finalidad es de que sea para todos los futbolistas, todo será abierto y esperamos lograrlo en un futuro, para que tengamos más espacios deportivos".

21 DE JUNIO 2001

En la liga del Noroeste !"Pureros" de Compostela, Obtuvieron el Banderín!

*Hicieron Ceviche a los "camaroneros"

*Llenazo en el Parque "Gilberto Flores Muñoz"

*"Chico" Rodríguez, el Manager Campeón

Compostela, Nayarit (21-Junio-2001) Los "Pureros" de Compostela borraron del mapa a los "Camaroneros" de Tecuala en el séptimo y decisivo juego del playoff final y se llevaron el banderín de la temporada 2001 de la Liga de Béisbol de Verano del Noroeste, al ganar por pizarra de 15 carreras a tres, en un lleno colosal en el parque "Gilberto Flores Muñoz" de la Señorial e Histórica ciudad de Compostela, que aglutinó a un promedio de dos mil espectadores, los cuales no dejaron un solo instante de apoyar a su novena, retumbando en las gradas del viejo inmueble beisbolero el grito de !pureros.....pureros......pureros....!

El serpetinero ganador fue Antonio Martínez, que lanzó toda la ruta, admitió las carreras, le conectaron nueve hits, otorgó una base por bolas y recetó cinco ponches.

Cargó con la pesadez de la derrota, y vio esfumarse el bicampeonato, el pitcher inicialista Pablo Larrondo, quien estuvo 2 entradas en la lomilla de los disparos, admitió tres carreras, le conectaron siete hits, regaló cuatro bases por bolas y dejó a dos pureros con la carabina en el hombro.

PIZARRA	C	H	E
Tecuala	3	9	0
Compostela	15	12	1

21 DE JUNIO 2001

Cambios en la SEP ¡Salió el Profesor Arturo Castillo Salas de Educación Física!

En boletín de prensa, la Secretaría de Educación Pública, de la cual es titular el profesor Alfredo Reyes Cervantes informó que a partir de ayer, funge como nuevo jefe del Departamento de Educación Física, el profesor Miguel Angel Barrón Orta, con lo cual, se da por hecho que deja ese sitio el profesor Arturo Castillo Salas.

26 DE JUNIO 2001

¡Nayarit Campeón Nacional de La Copa Coca Cola!

*En nivel preparatoria Rama Femenil, las mejores

*Arrollaron las chicas del CETIS 100 a Jalisco

UNA VEZ MAS las mujeres ponen el alto el nombre de Nayarit en el plano futbolístico del país, la última vez que el Estado tuvo resonancia en el fútbol, fue cuando las Nayaritas obtuvieron el título en Torneo Nacional jugado en Quintana Roo hace algunos meses, en esta ocasión repitieron, aunque en otras circunstancias, en otras latitudes, en otro evento, pero con la misma entrega y aplicación dentro del terreno de juego.

El marcador de cuatro goles por cero favorable a las Nayaritas sobre su similar de Jalisco no es un resultado común para un encuentro de Final, al que se supone llegan los dos mejores equipos de la competencia, aunque después de presenciar el cotejo, la reflexión anterior queda en el olvido.

El escenario no pudo haber sido mejor: la Catedral de Fútbol Nacional, el Coloso de Santa Úrsula, ¡el Estadio Azteca! eran la diez de la mañana con cinco minutos hora del centro, cuando Armando Archundia dio el silbatazo inicial en el estadio Azteca.

Los goles fueron obra de Berta Lucía Yerena Barrón, Janeth Palmira Siordia Beltrán y Liliana Saroli Domínguez Murillo, esta última anotó dos.

Las Chicas del Cetis 100 se coronaron campeonas de la etapa nacional de la Copa Coca Cola, ¡aplastaron a Jalisco 4-0!, aquí las vemos en la recepción en el Aeropuerto "Amado Nervo", en el Pantanal, Municipio de Tepic. (foto MiguelCuriel/Digital)

IMELDA RAMIREZ

Buenas cuentas ha rendido en el año el tiro de Nayarit, cuya asociación preside en la entidad el Ing. Florencio Roman Messina. (foto MiguelCuriel/digital)

El Ing. José Antonio Espinoza en el año que reconstruyó canchas y terminar una nueva insta con todo lo necesario para al futbol profesional. MiguelCuriel/digital)

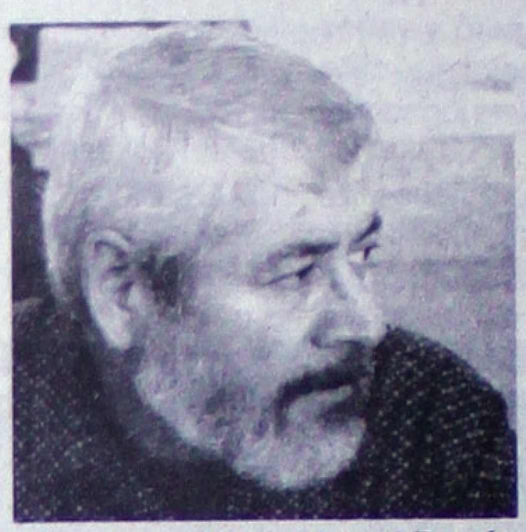

El profesor Miguel Angel Barrón Orta, desde el mes de junio es el titular del departamento de Educación Física Federal de la SEP. (Foto Miguel Curiel / digital)

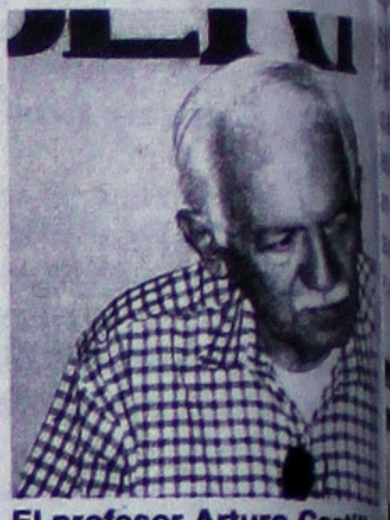

El profesor Arturo Castillo duró año y medio Departamento de Educa Física....fue sustituido profesor Barrón Orta. (foto Curiel / Digital)

27 DE JUNIO 2001

¡CNOP y STIC Campeones en el Softbol

*Finalizó el VII Torneo "Javier Alcalá"

Una gran fiesta deportiva y familiar se vivió el sábado anter de junio en las canchas de la ciudad de la Cultura "Amado Nerv jugarse las finales del VII Torneo Popular de Softbol que fue denom "Javier Alcalá", como un homenaje en vida a quien fuera un pelotero y que a pesar de sus 70 años sigue practicando el S junto con toda su familia.

La Acción inició al filo del mediodía, a las 12 horas, con el j de segunda Fuerza "A" entre el STIC –Sindicato de Trabajador la Industria Cinematográfica- enfrente a TELMEX –Teléfono México-; al final se impuso el equipo del STIC con marcador de carreras a cuatro, siendo el serpentinero ganador, otro vetera Antonio Ceja Valadez, quien apoyado por el bateo de los herm López Dado, le dieron el triunfo y el Campeonato por Primera V equipo de los Cinematográfistas.

Los equipos en esta categoría quedaron de la siguiente fo

PRIMER LUGAR	STIC
SEGUNDO LUGAR	TELMEX
TERCER LUGAR	COQUEROS

A las dos de la tarde, se cantó el ¡Pleyyybooollll! y arran juego final de la categoría de la Segunda Fuerza "B" entre los eq CNOP y sindicato de TELMEX,

Los suplentes del equipo cenopista supieron sacar la ca lograron el triunfo por pizarra de 12 Carreras a Tres sobre el Sind de Teléfonos de México, siendo el pitcher ganador, el Arquitecto Alberto Acebo Jr., y cargó con el costal de la derrota el lanzador de Jesús Becerra.

La Clasificación Final fue:

PRIMER LUGAR	CNOP
SEGUNDO LUGAR	SINDICATO TELMEX
TERCER LUGAR	ALCALA TEAM

En Dos Campeonatos Nacionales ¡Los Tiradores Nayaritas Consiguieron Cuatro Primeros Lugares!

*Tienen Selectivo en Julio y Agosto

*Ramón Solozarno, Una de las Cartas Fuertes

El presidente de la Asociación Femeti-Nayarit, Ing. Flore Román Messina informó que los tiradores de la entidad particip en un campeonato Nacional en Siluetas Metálicas y en Tiro Olim que se llevaron a efecto los días 23 y 24 de Junio en Guadala Jalisco, y agregó: "Los tiradores nayaritas participaron con éxit el campeonato nacional de Siluetas Metálicas, el Sr. Ramón Solor Rubio fue campeón Nacional en la categoría de 50 metros con pi calibre 22 y un servidor fue Campeón Nacional en Rifle de Alto P en la categoría a 200 metros y en el Campeonato Nacional Olim un servidor fue el Campeón Nacional en la categoría de pistola Li

El Balance que arroja la participación del Tiro Nayarita en Olimpiadas Infantiles y Juveniles es positivo, -dijo el presidente Asociación Femeti-Nayarit- y, subrayó: "debemos destacar la de Juan Graciano Araiza, que ganó el tercer lugar, la medal bronce en la categoría de Rifle de Quebrar a la Silueta Metál también los muchachos Salomón Altamirano, Ulises Gómez y M Orduño que participaron en la categoría de equipos y que también dieron premios para Nayarit, y en concreto nuestro estado sa medallas de Oro, una de plata y una de bronce".

En los Campeonatos Nacionales de Siluetas Metálicas resultados oficiales fueron:

CAMPEONATO NACIONAL DE SILUETAS METALICAS

Ramón Solorzano Rubio	Campeón Nacional, Pistola 50 metro
Florencio Román Messina	Campeón Nacional, Rifle 200 Metros de A.P.
Florencio Román Messina	Campeón Nacional, Pistola Lib

CAMPEONATO NACIONAL OLIMPICO

Florencio Román Messin a	1er. Lugar Pistola Libre
Florencio Román Messina	2° Lugar Pistola de Aire
Ulises Pemas Rodríguez	6°. Lugar Pistola de Aire

...hi" y el "Coloradito"

...Solís son Muy Disciplinados!: "Chepo" Reynoso

...egados al gimnasio

*"Chicago" Chávez cayó bien a la afición

... Aguilar
...AYARIT

...arit (28-Diciembre-2001) ...el experimentado manager de ...Solís, Jorge, el "coloradito", ...el Super Gallo, y del invicto, ...día ocultar su felicidad cuando ...o más fino, el "Coloradito" ...almente noqueado al "Coque" ...las impresiones del manejador ...hermanos Solís son: "Unos ...plinados, muchachos muy ...nen muchas ganas de llegar a ...o y afortunadamente caímos ...como es la afición de Tepic, ...ado incondicionalmente, con ...os, entonces nosotros no tenemos otras más que responder y responderle y cuantas veces sea necesario vamos a venir aquí, ojalá y el profesor Miguel Angel Mu Rivera nos siga contratando, yo siempre he sostenido que aquí es nuestra casa y nos sentimos como en familia, los medios de comunicación se han portado de maravilla, la gente es bien a todo dar, y que más podemos pedir con una afición como esta, más que seguir trabajando y dar buenos peleadores y que la gente salga contenta como salió hoy con esta función."

Chepo Reynoso explicó que otro de sus pupilos, el "Chicago" Chávez por diversas circunstancias no se había presentado en Tepic: "pero él en un momento se vio medio precipitado ante su rival, al cual noqueó en dos rounds, pero fue con el afán de gustar a la afición, él sabe que a la afición de Tepic le gusta la alegría, lo emotivo, y él venía desesperado por gustar, entonces, yo pienso que si cayó bien, y ojalá siga presente en las carteleras de aquí, de Tepic, porque él ya se enamoró de esta ciudad, luego luego vio muchachas y es muy enamorado y pienso que va a seguir viniendo a ver las damas, están muy guapas aquí."

El Manager jalisciense se refirió también al "Cuyito" Hernández, y manifiesta que será una estrella de los cuadriláteros: "Es un muchachito que lleva cinco peleas y va invicto y también parece que va a ser algo importante y está listo para venir a Tepic a continuar su carrera, aquí ya lo han visto y seguimos trabajando con muchachitos nuevos, esperando que se metan en el ánimo de la gente, y prospero Año Nuevo 2002 para Todos."

Chepo Reynoso, el manager de los hermanos "Coloradito" y el "Archi" Solís está muy complacido por traer a Tepic a sus mejores boxeadores. (foto MiguelCuriel/ Digital)

José Ulises "El Archi" Solís es del establo del Chepo Reynoso y va que vuela para ser campeón nacional Minimosca. (foto MiguelCuriel/ Digital)

IMELDA RAMIREZ

PEJOTAS TRONARON 'TIENDITA' QUE ABASTECÍA A VICIOSOS DE LA ZONA SUR DEL ESTADO...

¡REVIENTAN ENVENENADOR!

* Desde Puerto Vallarta llegaban con puños de droga para vender a viciosos en Compostela y Bahía de Banderas
* La PJE aseguró bolsas con cocaína, una pistola, dólares y joyas a Gabriel Tapia Torres
* A mi me dejaron la "tiendita" dijo el ahora detenido

García y Almanza

Tepic.- Un presunto `tirador` de cocaína que operaba en la región de la Peñita de Jaltemba, fue detenido la tarde de este jueves a las 17:30 horas por parte de Agentes de la Policía Judicial del Estado, mismos que habían recibido una denuncia anónima por partes de lugareños.

Al investigar el caso, los efectivos policiacos se avocaron a la posible localización de la llamada `tiendita`, la cual se supo estaba ubicada por la calle México, esto en la Peñita de Jaltemba municipio de Compostela.

Por varios minutos, los policías estatales se apostaron en las inmediaciones del lugar en el cual había sido ya denunciado, y en ese lapso de tiempo apareció un joven sujeto de complexión delgada, estatura alta, quien vestía uniforme del hotel Royal Decameron, mismo que arribó a una casa habitación en la cual realizó una sospechosa compra, para

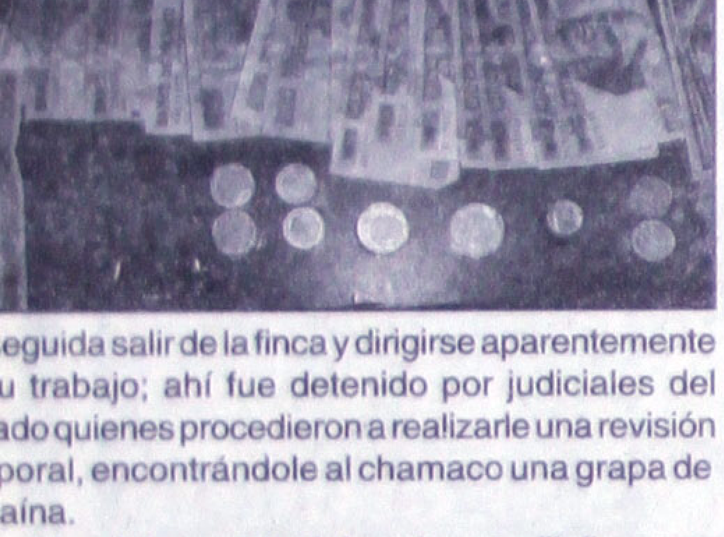

enseguida salir de la finca y dirigirse aparentemente a su trabajo; ahí fue detenido por judiciales del estado quienes procedieron a realizarle una revisión corporal, encontrándole al chamaco una grapa de cocaína.

Al ser interrogado el chavalo, este dijo llamarse Mauro Alejandro Castillo Sandoval de 23 años de edad, quien es vecino de la Peñita de Jaltemba en donde tiene su domicilio por la calle Crisantos Jacobo número 08 de la zona centro; este tipo indicó que labora como mesero en el restaurante del hotel Decameron.

Este individuo citó que minutos antes había comprado el pequeño envoltorio de plástico a un sujeto que se encontraba en el interior de la finca ubicada por la avenida México sin número de la colonia Los Tamarindos.

REVIENTAN LA NARCOTIENDA

Una vez enterados de los hechos, los elementos de la PJE se dirigieron hasta la vivienda en la cual supuestamente se vendía la droga, y ahí se entrevistaron con quien manifestó llamarse Gabriel Tapia Torres de 28 años de edad, quien es originario de Ixtapa municipio de Puerto Vallarta, Jalisco y vecino de la Peñita de Jaltemba con domicilio en calle México sin número de la colonia Los Tamarindos.

Esta persona indicó que él se dedicaba a la venta de polvo blanco, el cual lo proporcionaba en simple grapa --bolsa de plástico pequeña para una dósis-- la cual vendía en 100 pesos; pero además disponía de `ochitos` los cuales tienen un costo de 300 pesos.

Una vez que declaró lo anterior, los efectivos policíacos procedieron a `reventar` la narcotienda, en la cual se encontraron 5 envoltorios de plástico en cuyo interior se localizó un polvo blanco, mismo que al parecer contenían cocaína; 4 envoltorios en color café claros los cuales aparentemente es cocaína base, todos ellos con un peso promedio de 240.5 gramos.

En el mismo lugar se localizaron 1 bolsita de polvo color café obscuro al parecer crack con un peso promedio de 18.7 gramos; una báscula milimétrica marca `Tanita`; 4 anillos, 3 aretes, una pulsera y un crucifijo, todos ellos de oro; 553 dólares americanos, entre los cuales se apreciaban 11 billetes de 20 dólares, 1 de 5, 2 de 2 dólares, 2 de 400, 2 de 50 y 4 de un dólar; 3 mil 900 pesos mexicanos, mismos que eran de denominación de 500 pesos (5 billetes), 3 de 200 pesos y 7 de 100 pesos; un teléfono celular, y fajada a la cintura del presunto tirador, le fue encontrada un arma de fuego calibre 357 magnun tipo escuadra, con número de matrícula 18180-A la cual llevaba un cargador abastecido con 5 cartuchos útiles, cuyas balas

eran expansivas.

Ante lo anterior, se procedió al arresto del envenenador, mismo que fue trasladado a la ciudad de Tepic en donde fue turnado ante el Agente del Ministerio Público de la Federación, quien le seguirá a ambos involucrados un proceso legal por delitos contra la salud en su modalidad de posesión, venta y distribución de droga.

El narcotirador detenido...
DELATO A SU COMPLICE

Al ser presentado ante los medios de comunicación locales, el presunto tirador de cocaína manifestó llamarse Gabriel Tapia Torres de 28 años de edad, quien dijo tener viviendo en la zona de la Peñita de Jaltemba escasos 15 días; "Pues estuve un tiempo viviendo en los Estados Unidos, en donde trabajó como mesero en un restaurante.

Gabriel señaló que la droga la vendía en pequeñas dosis de 100 pesos, hasta `ochitos` en

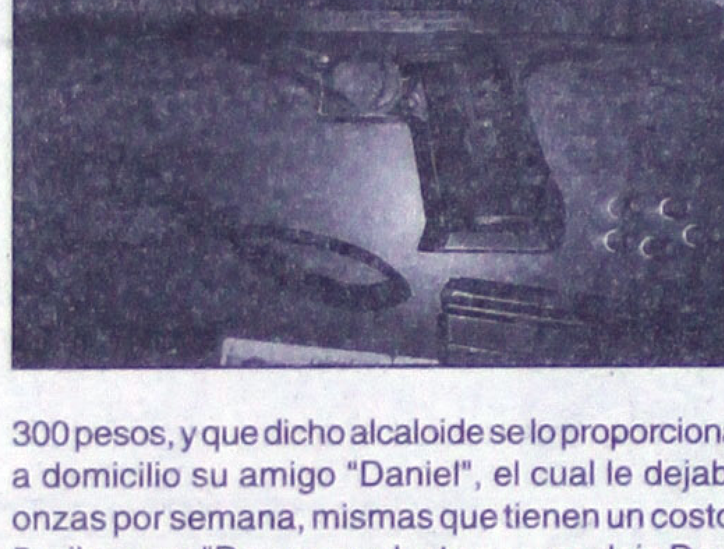

300 pesos, y que dicho alcaloide se lo proporcionaba a domicilio su amigo "Daniel", el cual le dejaba 4 onzas por semana, mismas que tienen un costo de 5 mil pesos; "De ese producto que me deja Daniel, yo le gano unos 3 mil pesos libres, pues salen 70 grapas de cocaína".

Sobre el paradero del tal "Daniel", Gabriel dijo que lo desconoce; "pero es compa, el me surte la droga", e indicó que lo único que sabe de su distribuidor, es que este vive en Ixtapa municipio de Puerto Vallarta.

Sobre el arma que le fue asegurada presuntamente por elementos de la PJE, el `tirador` reveló que esta la dejó su amigo Daniel hace unos días y que la utilizaba para su defensa personal; "la pistola no es mía, y al momento que me detuvieron estaba sobre la cama de la casa en donde tengo la tiendita", reveló el narcotirador.

Lo anterior deja en claro una vez más, que la Procuraduría General de Justicia no habrá de detener su marcha en cuanto a la persecución de los delitos, sobre todo los referentes al narcotráfico, pues estos afectan y destruyen a la juventud nayarita; pero más agravian a la sociedad de nuestra entidad.

El enviciador posa junto a su cliente, un cocinero del hotel Royal Decameron.

CLASIFICADOS **TARIFA**

	Minúscula	Negrita	Mayúscula
Precio por palabra	$1.00	$2.00	$2.50

...móviles 8 Empleos
...a Venta 9 Mascotas
...s Renta 10 Motocicletas
...os Venta 11 Varios
...os Renta 12 Entretenimientos
...ales 13 Servicios de Hogar
...renos 14 Varios Venta

212-01-45
LINEA COMERCIAL

Para esta Navidad y Año Nuevo
Pavos y Pollos rellenos ó ahumados
Bacalao - jamones - lomos
Piernas - ensaladas Navideñas
Reserve a partir de hoy
Pregunte por el plan de financiamiento

...lación Regional Nayarit, Puerto Vallarta y Sur de Sinaloa. También On Line www.meridiano.com.mx

DIGITAL
La solucion perfecta para tus necesidades publicitarias
Zacatecas #19 Nte. 212-01-39 y 216-88-46

Meridiano Comercial

...epic, Nayarit Sábado 29 de Diciembre de 2001

DIRECTOR COMERCIAL: LIC. FELIPE DE JESUS SANCHEZ VILLEGAS

Autos

..., buen precio. ...4-92-90

...c/seguro y buenisimo ...1 y 260-80-08

...dad, vendo ...ervicio urbano. ...

...sup lujo, GSX, ..., todo electrico, ...reo, CD, color ...el. 044-3112 ... para tratar.

...91, standart, ...condiciones, a/ ...onado, sonido y ... $47,000. ...5 (19/31/12)

Se vende Cavalier modelo 96, automático, A/A, D/H, 4 cilindros, $60,000.00 Tel. 217-14-03

Pick-up Nissan 1987, $38,000.00 216-16-07 (19/2/01/7709)

Remato: camioneta Nissan, modelo 1991, aire acondicionado, standart, muy buenas condiciones, $45,000.00 214-54-06

Cavalier 91, mex, 4 puertas, std, rin deportivo, $40,000 a tratar. Informes:044-3112 61-46-98. (19/21/12/7727)

Cavalier 94, automático, A/A, $46,000. Tel. 2 1 6 - 0 3 - 1 1 (19/21/12/7738)

Phamton 4 cilindros, eléctrico, automático, color blanco. Tel. 216-58-82

Atención agricultores y ganaderos vendo tractor Sidena, 7,500.00, en muy buenas condiciones, unicamente $50,000, contado, se entrega factura, informes tel. 01-324 24-10-009

Vendo Jetta modelo 96, rines nuevo, pura calidad. 212-14-41

Mini vans, Caravan, 92, a/acondicionado, bolsa de aire, 4 cilindros, $56,000, ofrezca. Dar-k, modelo 82, recien pintado, 4 cilindros, standart, $15,000. Cel. 044-3112 48-40-70 (21/27/12/7795)

Vendo Sentra 1996, GSS, lujo 2, totalmente electrico, Rin 15, frenos discos, 4 ruedas. Informes: 214-67-95

URGE vendo Cougar 91, equipado, color platino, buenas condiciones, $49,000 acepto cambio a cuenta. Tel. 218-05-01

Ranger XLT 1989, pintura original, A/AC, estandart, alarma, sonido, rines deportivos. Tel. 213-09-45, cel. 044-3112 46-85-83

Mystique 96, equipado, unico. 214-16-53

CUTLASS 1994, 2 puertas, automático, todo electrico, perfecto estado. Tel. 214-31-18 (23/2/01/7863)

GRAN CHEROKEE, 4X4, MODELO 94, NEGRA, $120,000.00 INFORMES 213-18-76, POR LAS MAÑANAS

CAMARO, 1982, 6 cilindros, buenas condiciones generales, automático, pintura nueva. Tel. 214-31-18 (23/2/01/7863)

Vendo VW modelo 85, $21,000. Información: 01-322 728-70-73

Celebrity 1986, blanco, dos puertas, bien cuidado, motor buenisimo, $31,000. Tel. 214-05-09 (26/31/12)

Se vende VW modelo 85, buenas condiciones, $17,700.00 Tel. 216-43-22 (26/29/12)

Nissan 83, king-cab, $27,900.00, tapiceria original, pintura nueva. Tel. 219-50-11

Pick-up Dodge, 1986, 6 cilindros, $13,000. 216-16-07 (26/30/12)

Vendo 510, modelo 82, deportiva. Tel. 213-19-64 y 044-3112 30-67-01

Voyager town & country 99, como nueva, $199,000. Cel. 044-3112 40-47-83, Tel. 213-53-03

Honda Accord 99, 24,000 kms, informes tel. 213-53-03, cel. 044-3112 40-47-83

FLAMANTISIMO
SHADOW MODELO 1990 BIEN CONSERVADO, ME URGE. CAMBIO DE RESIDENCIA. HABLAME Y TRATAMOS. TELEFONO: 216-37-11

Ford F250, roja, 98, automático, conversión a lobo, rines deportivos, equipada, $120,000. 266-86-87, 044-311 4 8 - 2 3 - 5 1 (26/2/01/7889)

Chevy pop 2000, rojo, alarma, Cd, unico dueño, $63,000. Informes: 2 1 3 - 3 1 - 5 4 (26/31/12/7883)

Chevy pop, 2 puertas, 98, 1 solo dueño, buen precio. 214-33-62

Vendo camioneta Dodge 92, buenas condiciones, 6/c, barata. Acepto auto 4/c. 212-80-54

...n Buen regalo para Navidad y Año Nuevo

2X1 **Motorola V60*** Paga solo $ 499.00
Más Amigo KIT NEC 2600 con 500 T.A.
Con un año de garantía. No reconstruido.

Samsung Slim N275 $ 199.00 3X1
Más Amigo KIT NEC 2600 con 500 T.A.
Más Amigo Nokia 5125 con 500 T.A.
Con un año de garantía. No reconstruido.

3X1 **Nokia 8260 Gris***
Más Un Amigo Kit A Elegir.
- Ericsson T18d con 1000 de T.A.
- Nokia 5125 con 500 de T.A.
- Nokia 6120 con 1000 de T.A.
Más Un NEC 2600 Activado con 500 T.A.
Solo paga $ 199.00 desde plan clásico.

3X1 **Nokia 3320***
- Nokia 3320 Activado con 300 de T.A.
Solo paga $ 99.00 desde plan clásico.
- NEC 2600 Activado con 500 T.A.

Amigo Kit 2X1

- Ericsson T18d 1000 T.A. + Nokia 918 600 T.A.	$1,208.00
- Nec 2600 500 T.A. + Nokia 918 600 T.A.	$ 774.00
- Motorola Startac 7797 1000 T.A. + Nokia 918 600 T.A.	$1,565.00
- Nokia 3320 300 T.A. + Nokia 918 600 T.A.	$1,565.00
- Nokia 5125 500 T.A. + Nokia 918 600 T.A.	$ 874.00

Hersycel
...México N° 46 Sur Centro esq. palacio de gobierno ... 16-86-86 y 16-85-83 044(32)46-88-08, Tepic, Nayarit
telcel Digital PCS

SERVICIOS MULTIPLES "EL PROFE"
VELAMOS POR SU COMODIDAD
* BASES GIRATORIAS DE PARED P/TV. VACÍAS $ 350.00 YA INSTALADA, DE 14" A 21"
* AUTOMATIZACION DE CANCELES DESDE $3,800.00
* HERRERIA EN GENERAL EN FIERRO Y ALUMINIO
* VIDRIOS
* TECHOS ESTRUCTURALES
VISITANOS O LLAMANOS
INSURGENTES Y CALLE 7 COL. EL RODEO, TEPIC
PROXIMAMENTE MORELOS Y SAN FRANCISCO COL. H. CASAS
CELULAR 044-3112-80-85-11 044-3112-64-41-18

¿NECESITAS UNA MANO?
PARTIDO DE LA SOCIEDAD NACIONALISTA
PSN
¡Nuevo y Diferente!
TE OFRECE:
- GESTORIA JURIDICA
- GESTORIA SOCIAL
- GESTORIA MEDICA
- CURSOS DE IDIOMAS BAJO COSTO
Lic. Verónica González Campos
Delegada Estatal
SAN LUIS N° 274 ALTOS TEPIC, NAYARIT TEL. 2-12-22-76
¡EL QUE NACE EN MÉXICO ES MEXICANO, EL QUE AMA A MÉXICO ES NACIONALISTA!

...CIBIMOS SU ANUNCIO EN ZAPATA 73 PTE. LUNES A VIERNES DE 8:30 A 20:00 HRS. SÁBADO DE 8:30 A 15:00 HRS. DOMINGOS DE 10:00 A 15:00

SUPER FARMACIA CENTRAL

SUFACEN

Tu Farmacia

AHORA CON NUEVA SUCURSAL JUAN ESCUTIA

DESCUENTO 30% EN MEDICINA DE PATENTE

SE APLICAN RESTRICCIONES

Y RECUERDE...

PRECIOS BAJOS PERMANENTES

24 HORAS

ABARROTES ¤ HIGIENICOS ¤ LACTEOS ¤ PERFUMERIA

SUPERSERVICIO A DOMICILIO (013) 2-13-30-58

* LE LLEVAMOS DESDE UNA ASPIRINA HASTA LA FARMACIA COMPLETA.

MATRIZ
Av. Insurgentes y Rep. De Chile N° 22
(A un costado de la central camionera)
Con estacionamiento propio
Lada nueva (311) Tepic, Nay.
Tels: (3) 214-79-90, 214-79-91 y 214-11-96

SUCURSAL JUAN ESCUTIA
Lerdo N° 392 pte. (esq. Juan Escutia)
Col. Centro
Lada nueva (311) Tel. 216-80-02
Tepic, Nay.

SUCURSAL MOLOLOA
Av. México y Fco. I. Madero
Col. San José
Lada nueva (311) Tel: (3) 217-03-00
Tepic, Nay.

SUCURSAL XALISCO
Av. Hidalgo 88 a y Leandro Camp
Lada nueva (311) Tel: (3) 211-20-00
Xalisco, Nayarit

EN SUCURSALES: ABIERTO DE LAS 7:00 A.M. A 11:00 P.M. TODOS LOS DIAS

En Navidad Sencillamente el mejor precio

Celeron 800:	Celeron 1 Ghz.	Pentium IV a 1.4 Ghz.	Pentium IV a 1.6 Ghz.
	CD- Rom 52X	CD- Rom 52X	Monitor 15"; CD-ROM 52X
Contado $ 4,199.00	Contado $ 4,999.00	Contado $ 6,999.00	Contado $ 7,688.00
Credito	Credito	Credito	Credito
Enganche: $ 1,866.20	Enganche: $ 1999.00	Enganche: $ 2,995.00	Enganche: $ 3,499.00
11 Mensualidades $ 339.90	11 Mensualidades $ 439.00	11 Mensualidades $ 593.05	11 Mensualidades $ 636.00

Precios más IVA.

Llévate tu impresora Epson o H.P. con el mismo enganche.
Sujeto a Disponibilidad

5% de descuento en compras de riguroso contado

Consulta Nuestros precios de Computadoras Pentium IV en las páginas interiores

Todos los equipos incluyen:
Monitor 14" Color; H.D. 40 Gb.; 128 Mb. en Ram; Bocinas 120 Watts; Floppy 3 ½; Fax 56,600; T.Red 10/100; Video 8 Mb. Sonido 16 Bits; USB; Teclado Windows;Mouse; Micrófono;

SERCON Comunicación

Querétaro No. 48-B
Entre Allende y Morelos
Frente a Plaza Morelos.
Tel . 2-12-42-01

¡Para tu evento especial!

María Isabel salón de eventos

En este Diciembre ven y festeja con nosotros

¡Tu eliges!
...Con mobiliario
...meseros y banquetes,
o todo incluido

Bodas, Bautizos, Quinceañeras Conferencias y más.

Blvd. Tepic-Xalisco #2329 Esquina con Agustín Melgar
Col. Juan Escutia Tepic, Nayarit
Comunícate al Tel. 01-311 213-84-27

aeromexpress cargo

Paquetería Local y Estatal.

PAQUETERIA Y MENSAJERIA A TODOS LOS DESTINOS DE MEXICO COMO MERIDA, TIJUANA, SAN JOSÉ DEL CABO, YUCATÁN, CAMPECHE, TORREÓN, LA PAZ, MONTERREY, MEXICALI, TAMPICO, VERACRUZ, ZACATECAS Y MUCHOS MÁS DESTINOS NACIONALES.

LLAMA, NOSOTROS VAMOS POR SU ENVIO.
CON SERVICIO FLETE POR COBRAR Y PAGADO.

Independencia N° 63 esq. Mar Báltico Fracc. Simancas
Tel. 2-14-10-28 Tepic, Nayarit.

COMPRO ACCIONES DE TELMEX

PAGO EL MEJOR PRECIO

LLAME NOSOTROS VAMOS

LADA SIN COSTO
01800-719-96-71

INF. SR. SALAZAR

Musical GENTE X Nayarit

Raúl Gutiérrez Casillas

Golondrina No. 21 esq. Santa Cecilia
Col. Nuevo Progreso Xalisco, Nay.
Tels. 211-14-84 y 211-17-80

ORQUESTA DE CUERDAS VIVALDI

Para misas y eventos especiales.

CONTRATACIONES

ASICOM

EL MEJOR REGALO ESTA NAVIDAD

INTEL PENTIUM 4	1.6 GHZ	$ 8,500	NETO
INTEL PENTIUM III	900 MHZ	$ 6,250	NETO
INTEL CELERON	850 MHZ	$ 5,320	NETO

40 G.B. DISCO DURO 128 RAM, MONITOR 15" SVGA
COLOR DIGITAL, CD ROOM - DVD T/SONIDO
T/RED VIDEO 32 M. 3D FAX MODEM 56,600 KB
ATX P. USB TECLADO, BOCINAS, MOUSE.

SUPER OFERTA

COMPUTADORA A 800 MHZ.
+ DVD + ESCANER
+ IMPRESORA + CAMARA = $ 6,900 NETO

EQUIPOS FACTURADOS CON 1 AÑO DE GARANTIA

SUC. TEPIC
JACARANDAS N° 28
COL. SAN JUAN
210-12-85 (86)
214-91-03

CD. SONY
$ 8.00-
80 MIN.

SUC. GUADALAJARA
ANGULO N° 962
ZONA CENTRO
33-38-25-55-46

VENTA DE CALZADO POR CATALOGO

Desea a su amable clientela una Feliz Navidad y un prospero Año Nuevo.

Para ésta temporada te ofrece:
Ropa casual, de vestir y cocktail.

PRESENCE

Boutique Miriam's.

VENTA DE UNIFORMES SECRETARIALES.
VENTA DE CALZADO POR CATALOGO DE LA MARCA MARIA BONITA

Descuentos especiales a todas las vendedoras de María Bonita.
Aceptamos tus vales del SUTSEM y de la U.A.N.

Av. Allende 200 Pte. Esquina con Querétaro. Teléfono 2-12-54-52

Fuimos los primeros ....
Y somos los primeros....

Aunque intenten imitarnos.

El Sushito
Sushi - Barra - Café

• Lo mejor en Cocina Japonesa....

5 años de experiencia nos respaldan!

A Domicilio
214 09 80